

CHI ME RA

Elena Salmistraro

cediT



cedit
CERAMICHE D'ITALIA



CHIMERA

Elena Salmistraro

8

Florim presenta CEDIT
Florim présente CEDIT

10

CEDIT: le ceramiche d'Italia
che hanno fatto storia
CEDIT : les « Céramiques d'Italie »
qui ont écrit l'histoire

28

Autore:
biografia sintetica e opere
Auteur :
courte biographie et œuvres

37

Chimera:
note sulla collezione
Chimera :
observations sur la collection

54

Silvana Annicchiarico
Superfici tattili
Surfaces tactiles

64

Ambientazioni
Ambiances

102

Gamma delle lastre ceramiche
Gamme des dalles en céramique

124

Schema di alcune composizioni
degli elementi in gamma
Schéma de quelques compositions
avec les éléments de la gamme

140

Colori delle pitture e degli stucchi
consigliati dall'autore
Couleurs recommandées par l'auteur
pour les peintures et mortiers

142

Informazioni tecniche
Informations techniques



CHIMERA
La collezione: il video
La collection : la vidéo

Claudio Lucchese

Presidente Florim

Dopo una straordinaria stagione che ha visto il marchio protagonista di una sperimentazione materiale e stilistica senza precedenti, Florim rilancia CEDIT. Nato dalla volontà di esplorare nuove modalità espressive utili a caratterizzare la cultura dell'abitare, questa realtà è stata interprete di un'avventura unica nel panorama del Novecento, associando il suo nome alle prestigiose firme - tra gli altri - di Marco Zanuso, Ettore Sottsass, Enzo Mari, Alessandro Mendini, Sergio Asti, Emilio Scanavino, Mimmo Rotella, Gino Marotta, Achille e Pier Giacomo Castiglioni e del Gruppo Dam.

La CEDIT di oggi e del prossimo futuro, recupera e rilancia l'attitudine a collaborare con alcuni tra i nomi di maggior interesse della creatività contemporanea, dando vita a una serie di collezioni ceramiche ideate da autori italiani protagonisti di percorsi - di progetto e di pensiero - distinti e definiti da un taglio stilistico originale.

Le nuove proposte ceramiche, rigorosamente Made in Italy, sono il prezioso esito di un intenso dialogo tra artigianato e tecnologia, che si definisce anche attraverso un'espressività poetica di grande impatto; queste inedite interpretazioni materiche rinnovano l'idea di spazio architettonico, definendo raffinate visioni del luogo, del tempo, del vivere.

Claudio Lucchese

Président Florim

Après une saison extraordinaire au cours de laquelle la marque a été actrice d'une expérimentation matérielle et stylistique sans égale, Florim relance CEDIT. Basée sur la volonté d'explorer des nouveaux modes d'expression pour caractériser la culture du résidentiel, cette entreprise a été interprète d'une aventure unique au vingtième siècle, liant son nom à des signatures prestigieuses comme Marco Zanuso, Ettore Sottsass, Enzo Mari, Alessandro Mendini, Sergio Asti, Emilio Scanavino, Mimmo Rotella, Gino Marotta, Achille et Pier Giacomo Castiglioni et Gruppo DAM.

Aujourd'hui et dans un futur proche, CEDIT reprend et renouvelle sa tradition en collaborant avec certains grands noms de la créativité contemporaine pour faire naître une série de collections céramiques créées par des auteurs italiens qui se distinguent par leur parcours et leur style original.

Les nouvelles céramiques, rigoureusement Made in Italy, sont les fruits délicieux d'un dialogue intense entre artisanat et technologie, défini également par une expressivité poétique de grand impact. Ces interprétations de matières inédites renouvellent l'idée d'espace architectural pour composer des visions raffinées du lieu, du temps, de la vie.



CEDIT

L'inizio di una nuova storia: il video

Le début d'une nouvelle histoire : la vidéo

Florim presenta CEDIT

L'idea del rilancio del marchio CEDIT nasce dall'ambizione di dare una nuova prospettiva di espressione ad una delle realtà manifatturiere più prestigiose e sperimentali nel panorama italiano del Novecento.

In piena coerenza con la filosofia Florim - ben sintetizzata nel motto "Forti del passato, proiettati nel futuro" - si intende dare continuità alla straordinaria intuizione originaria di CEDIT, che guardava al dialogo con l'arte e con il design come a una necessità prioritaria per sviluppare innovative ricerche in ambito ceramico, desiderando nel contempo sviluppare una visione dell'architettura in cui gli elementi di rivestimento delle superfici possano essere ritenuti cruciali nel definire la qualità e il tenore dell'atmosfera di un ambiente abitabile.

La nuova stagione produttiva CEDIT si fa carico anche di un'altra necessità narrativa, riguardante l'intenzione di organizzare un racconto con il quale dare risalto all'eccellenza creativa italiana, al gusto e alla sensibilità artigianale che sono prerogative indiscusse delle migliori attività produttive del Paese.

La proposta del marchio, in questo senso, è programmaticamente chiara: CEDIT desidera mettere a disposizione dei migliori protagonisti della creatività della Penisola le proprie tecnologie e le proprie raffinate prassi operative.

Essere italiani significa, tra le altre cose, saper sviluppare relazioni e dialoghi utili a coniugare i talenti dei grandi artigiani con quelli dei grandi artisti; e l'italianità - intesa come genio artefice del prodotto, dalla sua ideazione sino alla realizzazione - è il concetto che meglio esprime l'essenza di CEDIT: italiana è l'origine del marchio, italiana è l'azienda che lo ha rilanciato sul mercato, italiani sono gli Autori selezionati per progettare le nuove collezioni, italiano il design e italiana è l'innovazione tecnologica di cui sono portatori tutti i prodotti.

Con CEDIT, Florim guarda all'immediato futuro con l'intenzione di consolidare una tra le sue migliori vocazioni: impiegare la creatività per migliorare la qualità di vita delle persone, potendo e sapendo migliorare i caratteri degli spazi dove vivono, dove si relazionano con gli altri, dove trascorrono il loro tempo.

Florim présente CEDIT

Au vingtième siècle, CEDIT a été l'une des entreprises les plus illustres et les plus expérimentales du panorama italien, et aujourd'hui nous voulons relancer la marque pour lui donner un nouveau point de vue d'expression.

Conformément à la philosophie Florim - résumée à la perfection par l'expression « Forts de notre passé, tournés vers l'avenir », nous voulons poursuivre la géniale intuition de CEDIT, qui considérait le dialogue avec l'art et avec le design comme un besoin prioritaire pour mettre au point des recherches novatrices dans le domaine de la céramique, mais pas seulement ! Pour instaurer une vision de l'architecture où les revêtements sont des éléments indispensables à la définition de la qualité et à l'atmosphère du résidentiel.

La nouvelle saison de CEDIT est aussi le porte-parole d'une autre nécessité : organiser un récit pour mettre en valeur l'excellence créative de l'Italie, le goût et la sensibilité artisanale qui forment les grands traits distinctifs des meilleures entreprises de notre pays.

En ce sens, le programme de notre marque est clair : CEDIT veut mettre à la disposition des meilleurs créateurs de la péninsule ses technologies et ses bonnes pratiques.

Être italien, ça signifie, entre autres, savoir mettre en œuvre des relations et des dialogues qui permettent de conjuguer le talent des meilleurs artisans avec celui des meilleurs artistes. L'italianité - dans le sens du génie qui est l'auteur du produit, depuis son imagination jusqu'à sa réalisation - est le concept qui exprime le mieux l'essence de CEDIT : l'origine de la marque est italienne, l'entreprise qui l'a relancée sur le marché est italienne, les auteurs recrutés pour dessiner les nouvelles collections sont italiens, le design est italien, l'innovation technologique de nos produits est italienne.

Avec CEDIT, Florim contemple le futur proche dans l'intention de consolider l'une de ses plus grandes vocations : utiliser la créativité pour améliorer la qualité de vie des individus, car son pouvoir et sa capacité optimisent le caractère des lieux où ils vivent, où ils interagissent avec les autres, où ils passent leur temps.

CEDIT: LE CERAMICHE D'ITALIA CHE HANNO FATTO STORIA

Il marchio CEDIT Ceramiche d'Italia è - da oltre cinquant'anni - sinonimo di sperimentazione applicata alla ricerca estetica e tecnica nell'ambito della ceramica. Marchio d'autore e azienda d'eccezione, la CEDIT ha saputo sviluppare negli anni un'attenzione unica alla pratica progettuale e alla tradizione manifatturiera del "fatto in Italia", avvalendosi delle firme più significative dell'architettura, dell'arte e del design - innanzitutto nazionale - e diventando esempio di come i valori dell'avanguardia creativa e la capacità inventiva possano combinarsi con il sapore della sapienza artigianale e della tecnologia industriale più avanzata, per un connubio virtuoso rivolto sempre a garantire l'eccellenza del prodotto.

La storia dell'azienda ha origini nel 1947, quando nasce CEDIL Ceramica di Lurago d'Erba S.p.A. con l'obiettivo di produrre piastrelle smaltate per realizzare rivestimenti in pasta bianca con colori uniformi, dal calibro costante e capaci di mantenere la planarità, anche migliorate grazie alla qualità degli smalti impiegati e alla loro capacità di resistenza al cavillo e all'attacco degli acidi.

Da allora, il tema di saper associare la qualità del processo di lavorazione alla durevolezza temporale del prodotto rappresenta uno dei punti di forza dell'azienda che, già nel 1948, attiva un impianto pilota con forno a tunnel di costruzione americana per la cottura del biscotto di ceramica. Alle prime piastrelle in formato 15×15 cm si sommano, nel corso degli anni Cinquanta, elementi con tagli più minuti - 7,5×15 cm e 10,8×10,8 cm - mentre si inizia a esplorare l'avvio di una produzione caratterizzata da dimensioni maggiori e, contemporaneamente, si lavora sulla poetica del decoro, inteso come vera e propria rivelazione artistica nella definizione di una rinnovata modalità di arredo della casa.

La ricerca sull'impiego di segni ornamentali applicati alla superficie ceramica condotta dalla CEDIL ha impulso con la prima linea disegnata dal noto grafico Albe Steiner, poi seguita da una lunga sequenza di episodi di collaborazione creativa che attribuisce al marchio e ai suoi prodotti una cifra distintiva fortemente originale, identificando un preciso stile visivo che viene riconosciuto oltre i confini nazionali in un lasso di tempo piuttosto ristretto; le prime partecipazioni dell'azienda a fiere e mostre sul territorio milanese sono il preambolo di un'attività di esportazione verso l'estero molto intensa, che ha i suoi punti di forza in Germania e Svizzera, così come in Argentina, Venezuela, Stati Uniti e Arabia Saudita.

Dal piccolo formato degli anni Cinquanta a quelli progressivamente più grandi dei periodi successivi, l'azienda intraprende un'avventura produttiva capace di seguire - e in molti casi anticipare - i linguaggi della sperimentazione decorativa della modernità,

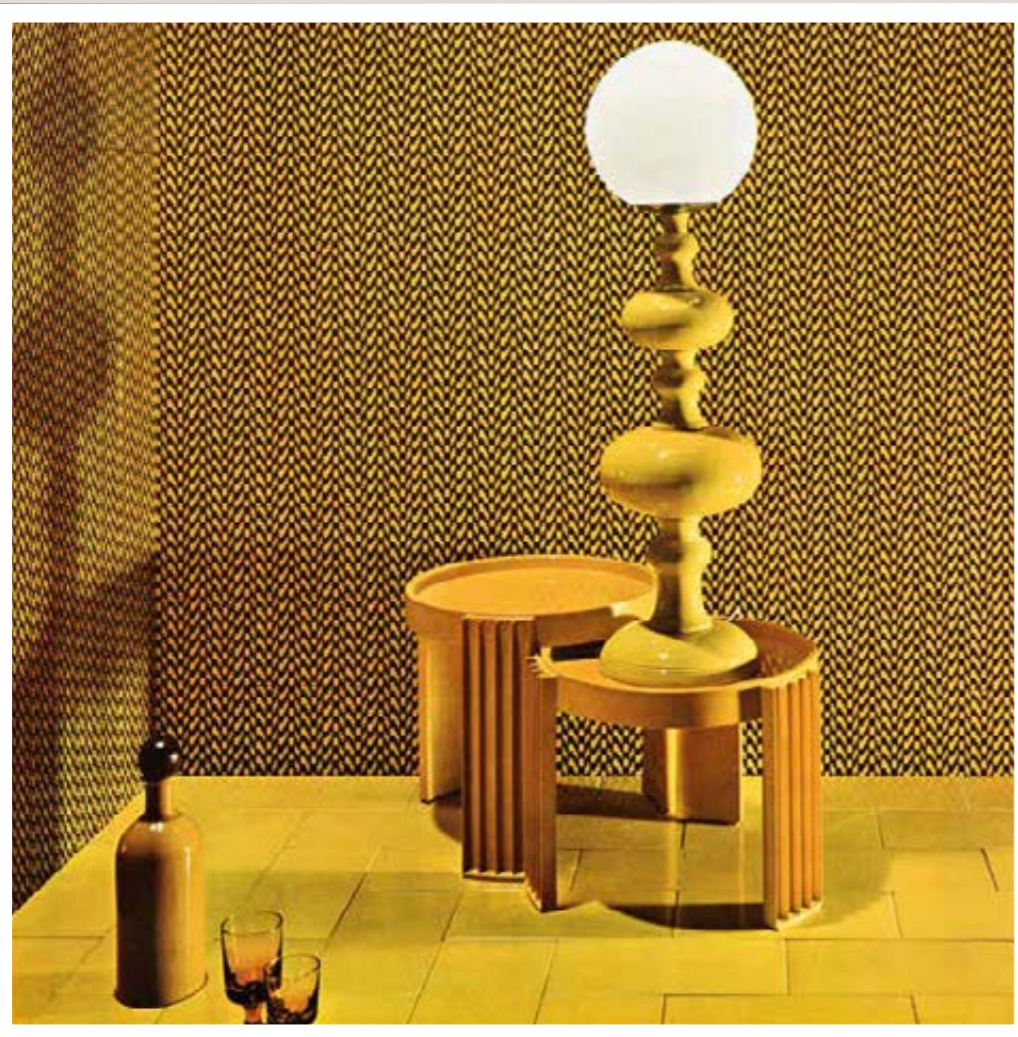

Sottsass Associati, Sottsass 29 alfa, 1971

riuscendo a influenzare la sensibilità degli acquirenti e degli addetti del settore.

Da semplice decoro su piastrella, il segno grafico assume il valore di un vettore visivo che si esprime nella dimensione dell'architettura realizzata, dando sostanza e intensità agli ambienti e stabilendo nuove possibilità di relazione tra le superfici di calpestio orizzontali e i rivestimenti verticali.

Il desiderio di ampliare la gamma produttiva conduce ad esplorare una serie di possibilità che, nel 1954, portano l'azienda a confrontarsi con l'ideazione e la messa in commercio di elementi ceramici smaltati appositamente studiati, come l'iconica serie "SZ1" firmata dagli architetti Marco Zanuso e Alberto Scarzella e caratterizzata da una originale geometria curvilinea che permette molteplici associazioni tra i singoli elementi; la componibilità dei moduli e dei decori entra nel vocabolario del marchio e ne diventa, da qui in avanti, un tratto distintivo originale.

Nel 1955 la CEDIL rileva le Ceramiche Dester S.p.A. e ne deriva la CEDIS Ceramiche di Sicilia s.n.c. con sede nel quartiere palermitano di Tommaso Natale, dove si edifica un nuovo stabilimento produttivo su progetto di Zanuso.

Il nuovo gruppo - CEDIL-CEDIS - conta alla fine degli anni Cinquanta più di 300 dipendenti, garantendo una potenza produttiva di 2.200 mq/giorno di pavimenti e rivestimenti; è dal profitto di queste due società che nasce la CEDIT S.p.A., visivamente caratterizzata da un nuovo logotipo disegnato da Albe Steiner.

Negli anni Sessanta, oltre ad acquisire e incorporare altre realtà (la Ceramiche Trinacria di Messina e l'Italceramica di Bareggio), la CEDIT conferma ufficialmente la scelta strategica, già in essere nella sua politica aziendale, di dare corso ad una stagione di collaborazioni con i migliori designer dell'epoca: l'obiettivo del marchio si configura nello strutturare un dialogo creativo tra produzione e progettazione, tra qualità tecnico-formali ed estetiche del prodotto, coltivando una costante attenzione all'evoluzione del proprio linguaggio, sia sul piano tecnologico sia su quello della ricerca visiva, con l'intenzione ultima di riattivare secondo rinnovate logiche un processo artigianale di dialogo tra progettista, realizzatore e utente.

Alla CEDIT si può riconoscere l'esercizio di una sensibilità e di una lungimiranza che si sono consolidate nel tempo anche grazie a intuizioni uniche nel settore della ceramica, prima fra tutte l'ideazione del premio "Piastrella d'Oro" in collaborazione con l'ADI - Associazione per il Disegno Industriale - che, dal 1961 al 1966, raccoglie e seleziona il miglior design italiano del settore ceramico in produzione. Con questo premio è data l'opportunità a giovani progettisti di relazionarsi con il mondo dell'impresa e di inserire nella logica di produzione criteri di sperimentazione e creatività.

Nel 1968 l'azienda introduce nel mondo della produzione ceramica un fattore di innovazione assoluta, realizzando un nuovo campionario che, combinando i decori della tradizione con i disegni concretamente innovativi di alcuni protagonisti del progetto moderno, interpreta e anticipa le necessità e il gusto dell'epoca: per la prima volta, un'azienda attiva nel campo della produzione di piastrelle di rivestimento si candida a interpretare la "moda dell'anno", suggerendo soluzioni funzionali e decorative per la casa che sono firmate da autori del calibro di Enzo Mari, Ettore Sottsass, Bob Noorda, Michele Provinciali, Joshitaka Sakuma, Bruno Binosi, Carmen Grusova-Rihova, Gilio Confalonieri, Franca Helg & Antonio Piva, Ferruccio Bocca, Sergio Asti e Marco Zanuso.

Nasce così la "Collezione 68", che rappresenta un unicum nella storia della ceramica e avvia un vettore di cambiamento epocale nel settore. La svolta è nella versatilità del disegno a parete concepito fuori da vincoli di ripetitività, con la possibilità di ottenere da un motivo unico più temi compositivi; questo fattore, tra gli altri, contribuisce a qualificare definitivamente l'attività di progetto della geometria e del motivo grafico del prodotto come un passaggio obbligato per la produzione industriale del materiale ceramico.

Nel 1970, l'avventura sperimentale della CEDIT prosegue con un altro episodio significativo: la mostra "16 giochi a parete", ospitata nel centro di esposizione milanese dell'azienda di via Verri 4, invita a riflettere su nuove possibilità di percezione delle superfici rivestite in ceramica, trattando il tema della parete come una "scacchiera" da comporre in molteplici combinazioni.

La mostra, eclettica e partecipata, presenta le proposte di un selezionato gruppo di creativi - designer, grafici e artisti - come Sergio Asti, Bruno Binosi, Severina Corbetta e Maria Grazia Caccini, Jean-Pierre Garrault, Salvatore Gregoriotti, Gino Marotta, Franco Mirenzi, Pietro Monti e Giulio Buonpane, Bob Noorda, Ornella Noorda, Pietro Salmoiraghi e Antonio Locatelli, ciascuna messa a disposizione del pubblico per "inventare" differenti possibilità combinatorie degli elementi. La CEDIT lancia un manifesto per un approccio nuovo alla statica e canonica visione della parete rivestita: le piastrelle in ceramica sono trattate alla stregua di tessuti o elementi mobili che si possono montare e smontare a piacimento, secondo il gusto del momento o assecondando l'istinto ludico del visitatore.

Con questo progetto espositivo, l'azienda consolida l'idea che favorire le collaborazioni con i creativi possa essere la strada vincente per un continuo rilancio del prodotto nel mercato. Ieri come oggi, la richiesta rivolta dalla CEDIT ad artisti,



Marco Zanuso, *Ninfea, Ninfea alfa*, 1984

grafici, architetti e designer resta la medesima: guardare ai muri delle case, alle pareti, come superfici fantastiche, fogli da disegno sui quali rappresentare un'idea rivoluzionaria di libertà progettuale, di ambiente vivo e relazionato alla sensibilità dell'abitante e alle sue esigenze.

È così che per tutti gli anni Settanta la CEDIT percorre la linea della cooperazione interdisciplinare, mantenendo una certa distanza tecnico-estetica dai suoi concorrenti e sviluppando inediti concetti di componibilità per l'arredo ceramico; in questo periodo si esplorano varie possibilità decorative, rese uniche dai contributi di Mario Bellini, Giancarlo Piretti, Franco Grignani, Bruno Munari, Achille e Pier Giacomo Castiglioni, Gruppo DAM e, con la "Serie pittori" del 1973, degli artisti Emilio Scanavino, Edival Ramosa, Mimmo Rotella, Mario De Luigi, Ross Littell, Guy Harloff, Marcello Pirro, Gino Marotta e Ken Scott.

Nel solco di questa tradizione, oggi sono chiamati nuovi autori a firmare il rilancio dell'azienda promosso da Florim, con collezioni nelle quali, se possibile, è ancora più manifesto l'interesse per la sperimentazione dei linguaggi. CEDIT mette nuovamente a disposizione la sua sapienza artigianale, approcciando il tema delle grandi lastre ceramiche per realizzare un prodotto in grado di innovare l'idea di spazio architettonico, il senso del luogo e del tempo, del vivere.

Appartenenti alla scena contemporanea nazionale dell'eccellenza progettuale e artistica, i designer, gli architetti e gli artisti selezionati, interpretano sul formato privilegiato delle ampie lastre ceramiche un'idea di superficie libera e di materia reinventata. Alle collezioni in essere, si aggiungeranno nel tempo altre riflessioni progettuali, forti di un invito a intendere la decorazione ambientale come un'inesauribile possibilità, ovvero un'occasione per confrontarsi con lo spazio umano e dialogare con esso.



Mimmo Rotella, Sete, 1976

CEDIT: LES « CÉRAMIQUES D'ITALIE » QUI ONT ÉCRIT L'HISTOIRE

Depuis plus de cinquante ans, la marque CEDIT – Ceramiche d'Italia est synonyme d'expérimentation appliquée à la recherche esthétique et technique en céramique. Marque d'auteur et entreprise d'exception, CEDIT a su affiner son expertise en design et en tradition du « Made in Italy », en faisant appel aux plus grands noms de l'architecture, de l'art et du design - italiens avant tout - et en exemplifiant comment les talents de l'avant-garde créative et la capacité à inventer peuvent fusionner avec le raffinement artisanal et avec la technologie industrielle la plus avancée pour former une alliance vertueuse visant à toujours garantir l'excellence du produit.

L'histoire de l'entreprise remonte à 1947, date à laquelle est fondée la société CEDIL Ceramica di Lurago d'Erba S.p.A. axée sur la fabrication de carreaux muraux émaillés à pâte blanche, caractérisés par des couleurs uniformes, par un calibre constant et par une parfaite planéité, notamment grâce à la qualité des émaux et à leur capacité à résister aux craquelures et aux acides.

Depuis lors, la symbiose entre qualité de production et longévité du produit représente l'un des points forts de l'entreprise qui, en 1948 déjà, installe un système pilote avec four à tunnel de construction américaine pour la cuisson du biscuit de céramique. Dans les années cinquante, alors que les premiers carreaux 15x15 cm sont rejoints par des formats plus petits – 7,5x15 cm et 10,8x10,8 cm, la société commence à explorer la production de formats plus grands et, en même temps, travaille sur la poésie du décor, pris dans le sens d'authentique révélation artistique pour instaurer une nouvelle façon d'agrémenter la maison.

La recherche de CEDIL sur les signes ornementaux appliqués à la céramique débute par la première ligne dessinée par l'illustre designer graphiste Albe Steiner, se poursuit par une longue série d'épisodes de collaboration créative qui donnent à la marque et à ses produits une forte originalité et caractéristique, identifiant un style visuel précis qui se propage au-delà des frontières nationales en un clin d'œil. Les premières participations de la société aux expositions et salons professionnels organisés à Milan, sont le préambule d'une activité d'exportation très intense, et en particulier en Allemagne, en Suisse, en Argentine, au Venezuela, aux États-Unis et en Arabie saoudite.

Du petit format des années cinquante aux formats plus grands des années suivantes, la société entreprend une aventure à même de suivre, et dans de nombreux cas de devancer, les langages modernes de l'expérimentation décorative, parvenant ainsi à influencer la sensibilité des acheteurs et des professionnels.



Marco Zanuso, *Zanuso 31, Zanuso 31 Alfa, Zanuso 31 Beta*, 1968

Autrefois simple décor sur carreau, le signe graphique s'affirme en vecteur visuel qui s'exprime dans la dimension de l'architecture réalisée, en donnant corps et intensité aux espaces et en instaurant des liens nouveaux entre surfaces horizontales de piétement et revêtements verticaux.

L'envie d'élargir la gamme de production pousse la société à explorer des nouvelles solutions, et en 1954, elle décide de créer et de mettre sur le marché des objets céramiques émaillés très particuliers, comme la légendaire série « SZ1 » signée par les architectes Marco Zanuso et Alberto Scarzella, qui affiche une originale géométrie curviligne pour multiplier les possibilités d'association entre les éléments. La modularité, celle des pièces et décors, entre dans le vocabulaire de la marque et devient désormais son trait distinctif.

En 1955, CEDIL rachète Ceramiche Dester S.p.A. qui devient CEDIS Ceramiche di Sicilia s.n.c. qui a son siège à Palerme, dans le quartier de Tommaso Natale, où est bâtie une nouvelle usine d'après un projet de Zanuso.

À la fin des années cinquante, le nouveau groupe - CEDIL-CEDIS - compte plus de 300 employés et affiche une capacité de production de 2 200 m²/jour de carreaux de sol et mur. Le travail de ces deux sociétés aboutit à la fondation de CEDIT S.p.A., caractérisée visuellement par un nouveau logo signé Albe Steiner.

Dans les années soixante, après le rachat et l'incorporation d'autres sociétés (Ceramiche Trinacria de Messine et Italceramica de Bareggio), CEDIT confirme officiellement la stratégie inscrite au sein de sa politique d'entreprise : mettre sur pied une saison de collaborations avec les meilleurs designers de l'époque. La marque a pour objectif d'instaurer un dialogue créatif entre production et conception, entre qualité technique/formelle et qualité esthétique du produit, en veillant constamment à faire évoluer son propre langage, tant sur le plan technologique que sur celui de la recherche visuelle, de sorte à réactiver, selon une nouvelle logique, un processus artisanal de dialogue entre designer, fabricant et utilisateur.

CEDIT a su faire preuve de sensibilité et de perspicacité qui, au fil du temps, se sont renforcées par des intuitions uniques dans le secteur de la céramique, dont avant tout la création du prix « Piastrella d'Oro » en collaboration avec l'ADI - Associazione italiana per il design industriale qui, de 1961 à 1966, sélectionne et collectionne le meilleur design italien du secteur de la céramique. Ce prix donne aux jeunes designers la possibilité de connaître l'univers de l'entreprise et d'intégrer des critères d'expérimentation et de créativité dans la logique de production.

En 1968, l'entreprise introduit dans le monde de la céramique un facteur d'innovation absolue en réalisant une nouvelle collection pilote qui mélange les décors de la tradition avec les styles très novateurs de certains interprètes du projet moderne, traduisant et devançant les besoins et les goûts de l'époque. Pour la première fois, un fabricant de carrelage se propose d'interpréter la « mode de l'année » en proposant des solutions fonctionnelles et décoratives pour la maison, signées par des auteurs d'envergure comme Enzo Mari, Ettore Sottsass, Bob Noorda, Michele Provinciali, Joshitaka Sakuma, Bruno Binosi, Carmen Grusova-Rihova, Gilio Confalonieri, Franca Helg & Antonio Piva, Ferruccio Bocca, Sergio Asti et Marco Zanuso.

C'est ainsi qu'apparaît la « Collezione 68 », unique en son genre dans l'histoire de la céramique, qui enclenche un processus de changement gigantesque dans le secteur. L'aspect principal réside dans la polyvalence du design mural qui s'affranchit des liens de répétitivité. Il est alors possible d'obtenir, depuis une même fantaisie, plusieurs thèmes de composition. D'ailleurs, ce facteur contribue à considérer définitivement le design de la géométrie et du signe graphique comme passage obligé pour la production industrielle de la céramique.

En 1970, l'aventure expérimentale de CEDIT se poursuit par un autre épisode de poids : l'expo « 16 giochi a parete » (16 jeux sur mur), organisée dans le showroom milanais de l'entreprise situé Via Verri 4, invite à réfléchir sur les nouvelles perceptions de la surface habillée de céramique, en traitant le thème du mur comme un « échiquier » à composer de mille et une façons.

Cette exposition éclectique est très bien accueillie. Elle présente les solutions d'un groupe sélect de créateurs – designers, designers graphistes et artistes – comme Sergio Asti, Bruno Binosi, Severina Corbetta et Maria Grazia Caccini, Jean-Pierre Garrault, Salvatore Gregoriotti, Gino Marotta, Franco Mireni, Pietro Monti et Giulio Buonpane, Bob Noorda, Ornella Noorda, Pietro Salmoiraghi et Antonio Locatelli. Chacune d'entre elles est mise à la disposition du grand public pour « inventer » des nouvelles combinaisons pour les éléments. CEDIT lance un manifeste pour bouleverser la vision statique et canonique du carrelage mural : les carreaux de céramique sont traités comme des tissus ou des éléments meubles à monter et à démonter au gré des envies, selon le goût du moment ou l'esprit ludique du visiteur.

Avec ce projet d'exposition, l'entreprise affirme l'idée que la collaboration avec les créateurs peut être la bonne voie pour relancer le produit sur le marché. Aujourd'hui, CEDIT continue à demander la même chose aux artistes, designers graphistes, architectes et designers : considérer les murs des maisons, les cloisons, comme des

Gianni Dova, *Linee*, 1973

surfaces fantastiques, comme des feuilles à dessin sur lesquelles représenter une idée révolutionnaire de liberté conceptuelle, d'ambiance vivante et en contact avec la sensibilité de l'habitant et avec ses exigences.

Ainsi, durant les années soixante-dix, CEDIT poursuit sa coopération interdisciplinaire, en se tenant à une certaine distance, technique et esthétique, de la concurrence et en développant des concepts inédits de modularité pour la décoration céramique. L'entreprise explore alors diverses possibilités décoratives rendues uniques par le travail de Mario Bellini, Giancarlo Iliprandi, Franco Grignani, Bruno Munari, Achille et Pier Giacomo Castiglioni, Gruppo DAM, ainsi que par la « Serie pittori » de 1973 des artistes Emilio Scanavino, Edival Ramosa, Mimmo Rotella, Mario De Luigi, Ross Littell, Guy Harloff, Marcello Pirro, Gino Marotta et Ken Scott.

La tradition continue aujourd'hui avec des nouveaux auteurs appelés à relancer l'entreprise promue par Florim avec des collections qui, parfois, parviennent même à exprimer encore plus l'intérêt pour l'expérimentation des langages. Abordant le sujet des grandes dalles céramiques, CEDIT remet à disposition tout son savoir-faire artisanal pour créer un produit en mesure d'innover l'idée d'espace architectural, le sens du lieu et du temps, de la vie.

Acteurs italiens contemporains de l'excellence conceptuelle et artistique, les designers, les architectes et les artistes sélectionnés interprètent, avec le format privilégié des grandes dalles de céramique, une idée de surface libre et de matière réinventée. Nos collections seront rejointes plus tard par d'autres réflexions conceptuelles, toujours d'après une invitation à considérer la décoration comme un puits intarissable de possibilités, soit une occasion pour se mettre en rapport avec l'espace humain et pour dialoguer avec lui.



*«La collezione Chimera
è un lavoro introspettivo,
parla della mia vita,
di come io disegno.»*

— Elena Salmistraro

*« La collection Chimera
est un travail d'introspection
qui parle de ma vie,
de mon design. »*



ELENA SALMISTRARO

Milano
ITALIA



Elena Salmistraro

Elena Salmistraro (Milano, 1983) si laurea in Industrial Design presso il Politecnico di Milano nel 2008; l'anno successivo fonda il proprio studio professionale - sempre a Milano, insieme all'architetto Angelo Stoli - in cui si dedica al disegno di prodotto e al progetto architettonico.

Artefice di un tratto stilistico altamente riconoscibile, è interessata allo sviluppo di un lavoro di ricerca che si colloca a cavallo tra illustrazione, design e arti visive, mediante il quale intende codificare un linguaggio espressivo connotato da una forte estroversione e desideroso di stimolare l'emozione.

I suoi progetti sono stati selezionati per partecipare a importanti eventi; tra questi si ricordano la mostra itinerante *The New Italian Design* - con tappe a Milano, San Francisco, Santiago del Cile, Città del Capo - la collettiva *The New Aesthetic Design* - presso la Biennale di Shanghai 2013 - e la *Gwangju Biennale* - in Sud Corea, nel 2015.

Nel 2016, in occasione della *XXI Esposizione Internazionale della Triennale Di Milano*, intitolata *Design After Design*, partecipa alla Mostra *W. Women in Italian Design*, nona edizione del Triennale Design Museum.

Nel biennio 2017-2018 viene nominata *Ambasciatore del Design Italiano nel Mondo*, in occasione della giornata mondiale dedicata al design italiano *Italian Design Day*, iniziativa promossa dalla Triennale di Milano in collaborazione con il Ministero Degli Affari Esteri e il Ministero Dei Beni e Delle Attività Culturali.

Nel 2017 vince il premio *Salone del Mobile Milano Award* come "Miglior designer esordiente". Collabora come designer e artista per diverse aziende, tra le quali Apple, Disney, Vitra, Lavazza, Alessi, Bosa, De Castelli, Cc-Tapis; il suo lavoro, nel corso degli anni, è esposto in numerose, prestigiose gallerie, tra le quali si citano *Dilmos*, *Rossana Orlandi*, *Camp Design Gallery*, *Subalterno1* e *Secondome*.



Lisetta
per | pour Bottega Intreccio
2019



Bisanzio Collection:
Calafato - Coffee Table
per | pour Lithea
2018

Elena Salmistraro

Elena Salmistraro (Milan, 1983) obtient une licence en Design industriel au Politecnico de Milan en 2008. L'année suivante, avec l'architecte Angelo Stoli, elle fonde à Milan son studio professionnel, où elle se consacre au design de produit et au projet d'architecture.

Reconnaisable par son illustre signature stylistique, elle se dédie à un travail de recherche que nous pourrions placer à cheval entre illustration, design et arts visuels, avec lequel elle veut codifier un langage expressif, caractérisé par une forte extroversion, qui se propose de stimuler l'émotion.

Ses projets ont été sélectionnés dans le cadre d'importantes initiatives, dont entre autres l'expo itinérante *The New Italian Design* - qui a fait étapes à Milan, San Francisco, Santiago du Chili, Le Cap -, l'exposition collective *The New Aesthetic Design* - à la Biennale de Shanghai 2013 - et la *Gwangju Biennale* en Corée du Sud, en 2015.

En 2016, dans le cadre de la *XXI Exposition internationale de la Triennale de Milan*, intitulée *Design After Design*, elle participe à l'expo *W. Women in Italian Design*, neuvième édition du Triennale Design Museum.

Elle est nommée, pour la période 2017-2018, *Ambassadrice du Design italien dans le monde* à l'occasion de la journée mondiale du design italien *Italian Design Day*, initiative organisée par la Triennale de Milan en collaboration avec le ministère des Affaires étrangères et avec le ministère des Biens et des Activités culturelles.

En 2017, consacrée « Meilleur designer débutant », elle remporte le tout premier *Salone del Mobile Milano Award*. Elle collabore en tant que designer et artiste avec plusieurs entreprises, dont entre autres Apple, Disney, Vitra, Lavazza, Alessi, Bosa, De Castelli, Cc-Tapis. Au fil des années, son travail a fait le tour de bon nombre de galeries prestigieuses, comme *Dilmos*, *Rossana Orlandi*, *Camp Design Gallery*, *Subalterno1* et *Secondome*.

Primates
per | pour Bosa
2017



Polifemo cabinet
per | pour DeCastelli
2017

Bonnet: Jimi – sofà
per | pour Houtique
2019



Most Illustrious
per | pour Bosa
2018



**Flatlandia:
Cartesio Outline**
per | pour CC Tapis
2018

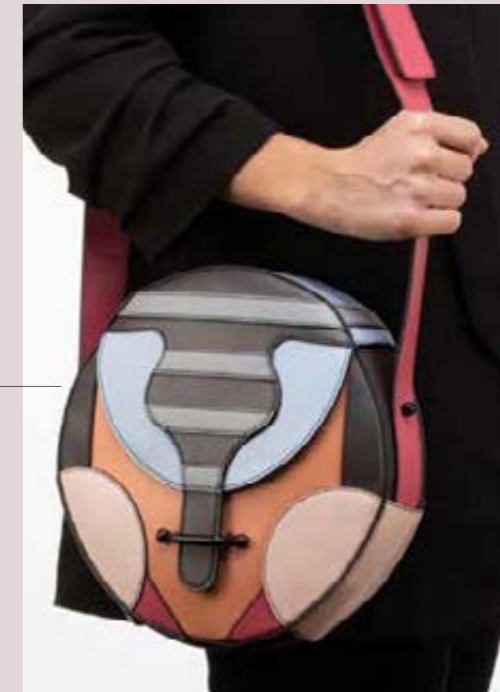

Greta Bag
per | pour
Up to You Anthology
2018

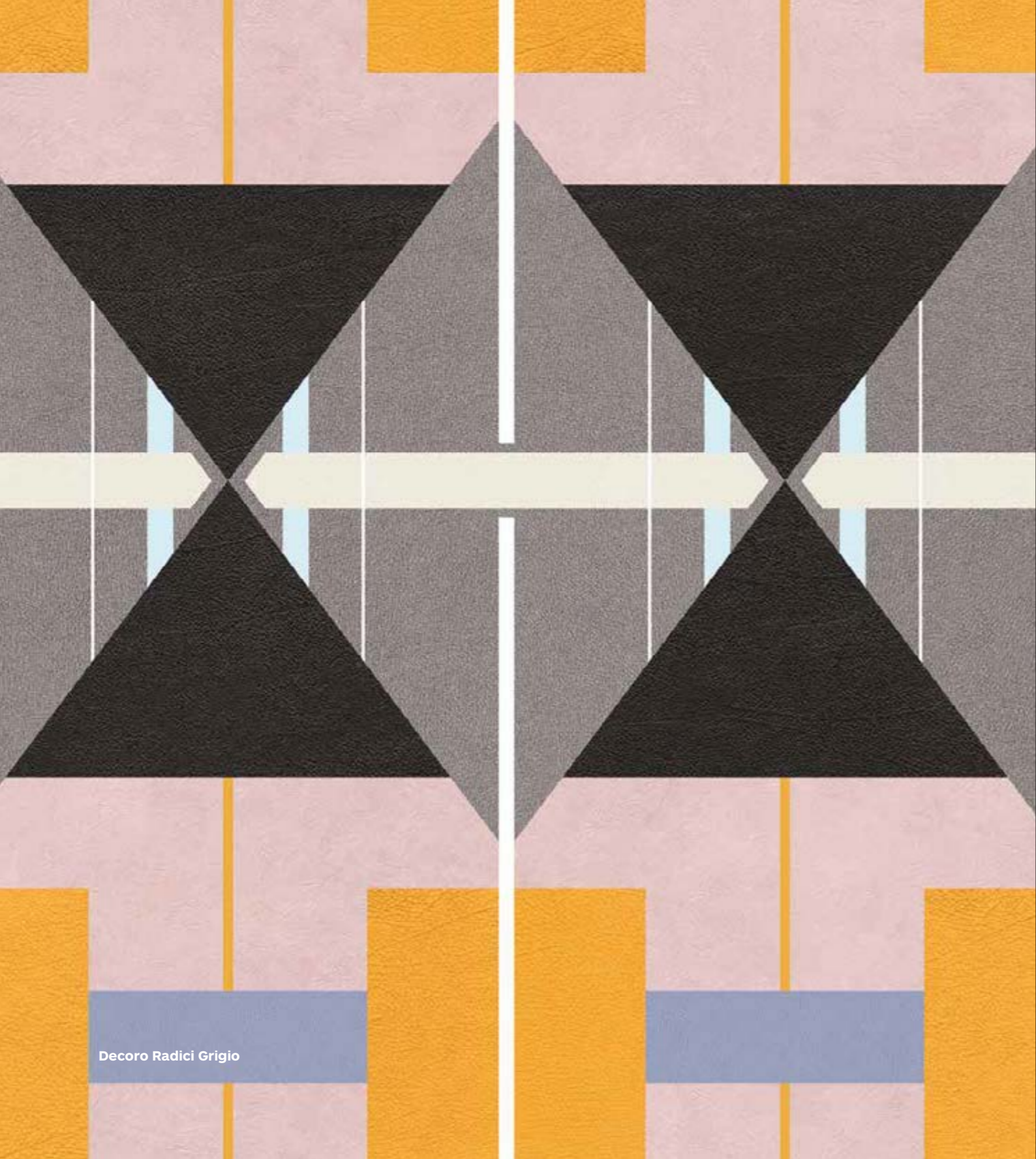

Decoro Radici Grigio

CHI ME RA

cedit
CERAMICHE D'ITALIA



L'autore:
spunti e suggestioni personali

L'auteur :
idées et suggestions personnelles

**I sublimi codici creativi di Alessandro Mendini.
Milano: il fascino delle sue architetture colte.
La misura precisa del calibro Vernier.
Gli spassosi giochi aritmetici di latta.
Il Game Boy: iconico videoggioco portatile.**

Les sublimes codes créatifs d'Alessandro Mendini.
Milan : le charme de ses architectures savantes.
La mesure précise du calibre Vernier.
Les drôles de jeux arithmétiques en fer-blanc.
Le Game Boy : jeu vidéo de poche légendaire.

La collezione:
motivi di ispirazione

La collection :
motifs d'inspiration

La maschera tribale.
L'idea del simbolo, dell'emblema.
I tratti netti delle illustrazioni arcaiche.
La colorata espressività delle bombolette spray.
La leggerezza del disegno a mano digitale.

Le masque tribal.
L'idée du symbole, de l'emblème.
Les traits nets des illustrations archaïques.
L'expressivité haute en couleur des bombes de peinture.
La légèreté du dessin fait main numérisé.

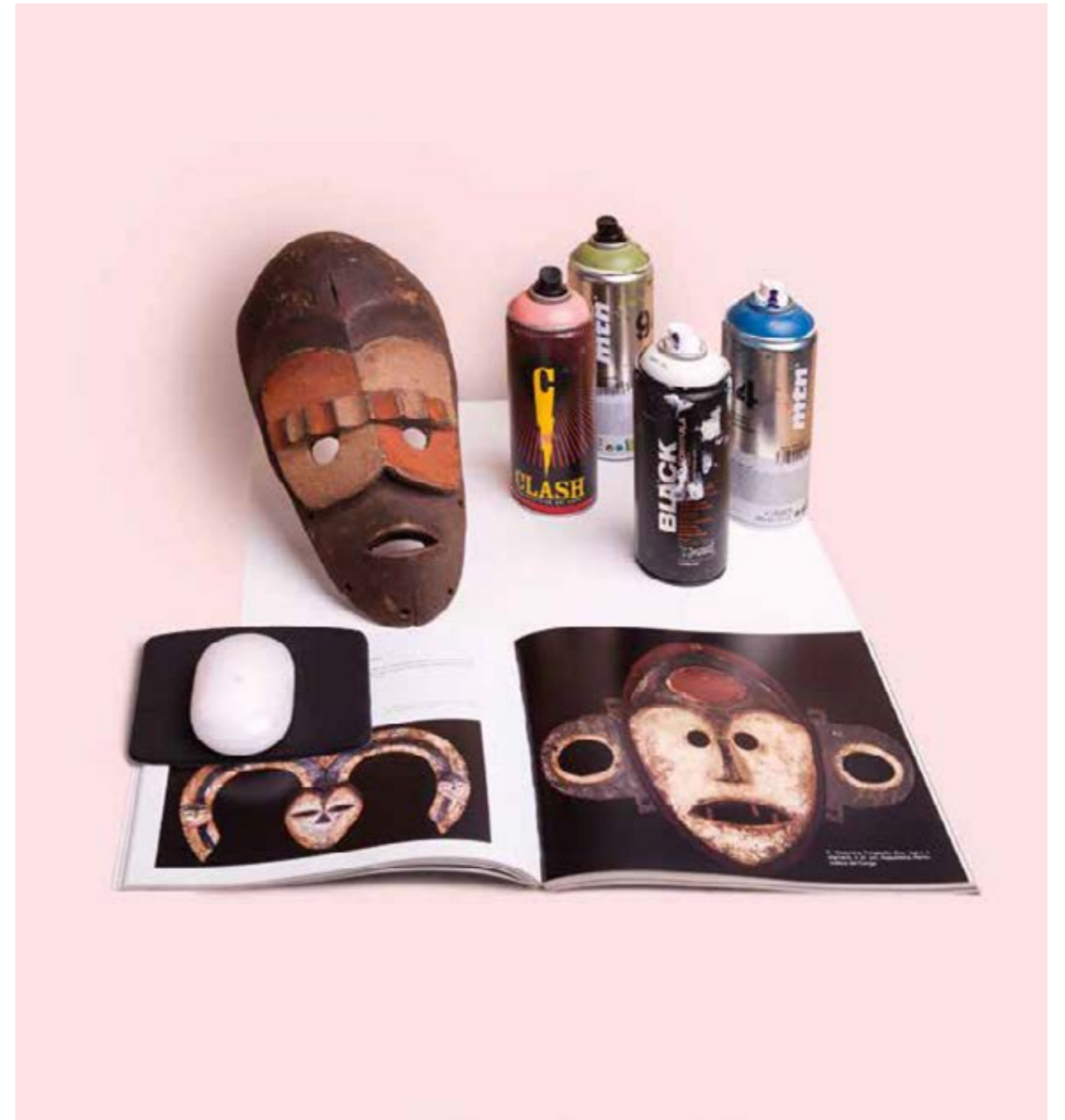



La collezione:
suggerioni cromatiche

La collection :
suggestions de couleurs

I colori intensi dell'universo naturale.
Le miscele derivate dalle palette cromatiche del Bauhaus.
Le tinte dei filati disegnati da Gunta Stölzl e Anni Albers.
La consistenza e la profondità del colore steso a pennello.
La tinta vivace, piatta, assoluta.

Les couleurs intenses de l'univers naturel.
Les mélanges empruntés aux palettes couleurs du Bauhaus.
Les colorations des textures dessinées par Gunta Stölzl et Anni Albers.
La consistance et la profondeur de la couleur appliquée au pinceau.
La nuance vive, plate, absolue.

La collezione:
materie coordinabili

La collection :
matières coordonnables

Lo scintillio caldo degli ottoni.
I riverberi luminescenti dei cristalli.
Le diverse morbidezze dei tessuti, del pellame, del cuoio.
Le trame sobriamente naturali dei legni.
Le combinazioni materiche degli innovativi prodotti compositi.

Le chaud scintillement des cuivres.
Les miroitements luminescents des cristaux.
Les suavités différentes des tissus, de la peausserie, du cuir.
Les trames sobrement naturelles des bois.
L'union des matières dans les révolutionnaires composites.

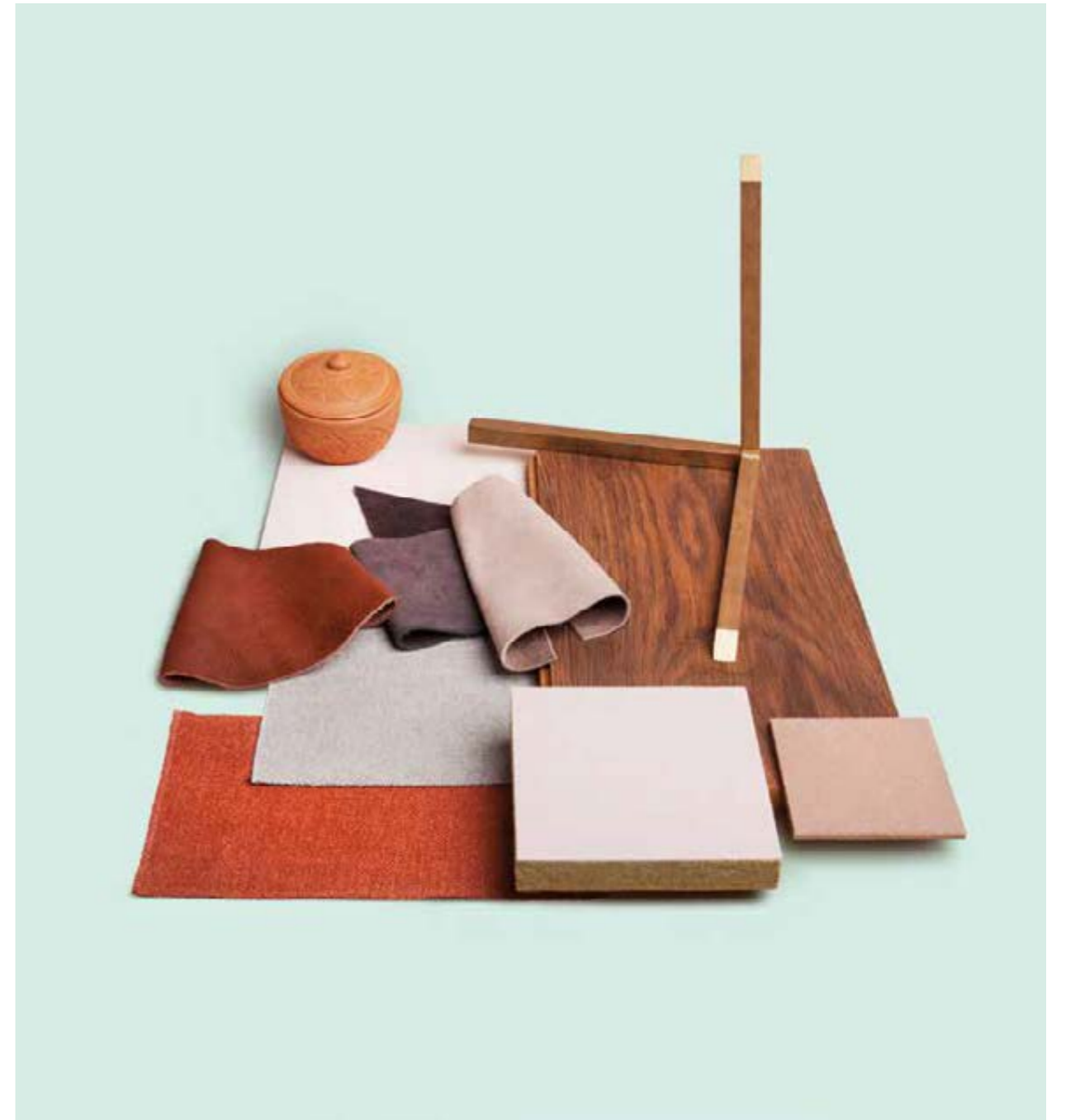



La collezione ceramica Chimera

Figura mostruosa per antonomasia della classicità, nella mitologia greca la chimera è una bestia derivata da un incrocio, un quadrupede con le sembianze anteriori di un leone e quelle posteriori di un drago, con l'innesto di una testa caprina sul tronco centrale. Associato all'idea generica di una combinazione tra parti originariamente incongruenti, il termine chimera definisce - anche in accezione biologica e zoologica - una crasi tra unità che origina una nuova identità, prestandosi a descrivere in modo pressoché perfetto l'ispirazione decorativa alla base della collezione ceramica omonima disegnata da Elena Salmistraro.

Originata da quattro temi grafici - con i nomi di *Empatia*, *Radici*, *Ritmo* e *Colore* - questa famiglia di grandi lastre è distinta da una marcata estroversione visiva, con soggetti che miscelano diversi codici di tratto e di colore a ritagli derivati dall'aspetto superficiale di pietre, tessuti e pellami. In questo carosello espressivo, sempre seguendo la suggestione data dall'immagine guida della chimera, l'autrice orchestra intriganti innesti di figure, che sono amplificati dall'uso di un'innovativa tecnica di lavorazione della superficie ceramica. Oltre ad ottenere una vivacità cromatica del tutto inconsueta, si realizzano decori in solco o rilievo che generano sensazioni tattili di straordinario effetto, simili a minuti ricami che si estendono sulle lastre con esiti mai espressi in precedenza da un prodotto a marchio CEDIT.

Empatia sollecita le emozioni con disegni che interpretano, attraverso il filtro di un'astrazione del tutto personale, il trucco di scena del clown, reso dalla sovrapposizione di geometrie e immagini. *Radici* è una dichiarazione tribale, un tributo alla figura del costume rituale primitivo, suggerito dall'interferenza di una sequenza di triangoli e rettangoli con un apparato di ritagli figurativi. *Ritmo* ha una suggestione di tipo tessile, evocando le ritmiche alternanze dell'intreccio di materia filata attraverso un disegno a prevalente sviluppo lineare. Con *Colore* il disturbo di un fondo a piccole macchie isolate generato da un programma digitale parametrico è accostato alla densa presenza di sagome ripetute.

La gamma della collezione è completata da una serie di lastre prive dei tratti ornati: dalle molteplici combinazioni possibili di tutti questi elementi nasce una proposta di rivestimento ceramico straordinariamente originale, che unisce la personalità dell'illustrazione alla sollecitazione sensoriale; firmando *Chimera* Elena Salmistraro coniuga il rigore all'estro, definendo una grammatica grafica dall'intensa carica simbolica.

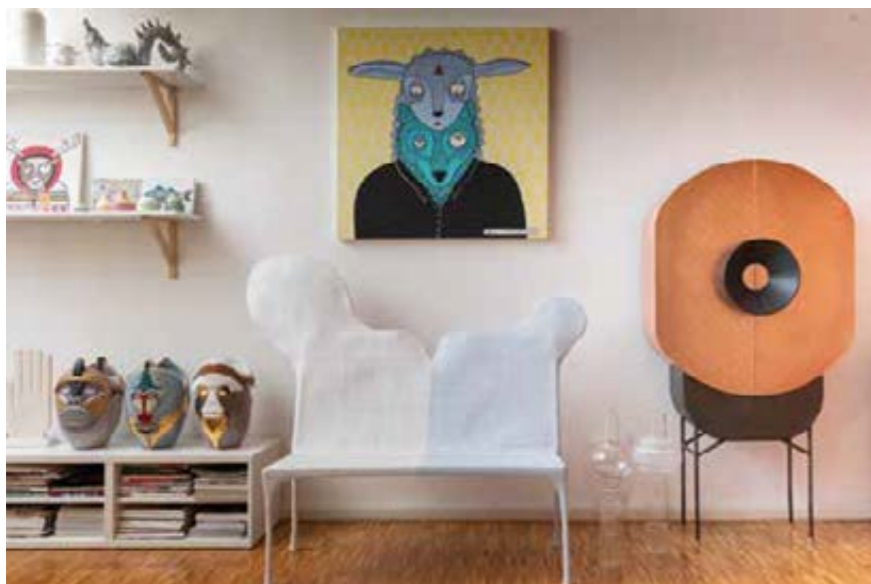

La collection céramique Chimera

Monstre par antonomase de la mythologie grecque, la chimère est une bête hybride, un quadrupède lion par-devant, dragon par-derrière, une tête de chèvre sur le dos. Basé sur l'idée générale d'un croisement entre parties à l'origine non compatibles entre elles, le mot « chimère » désigne - également dans l'acception biologique et zoologique - une crase entre unités générant une nouvelle identité, utile à décrire de manière presque parfaite l'inspiration décorative à la base de la collection céramique du même nom, dessinée par Elena Salmistraro.

Partant de quatre thèmes graphiques - baptisés *Empatia*, *Radici*, *Ritmo* et *Colore* -, cette collection de grandes dalles se démarque par une forte extroversion visuelle, avec des sujets mélangeant différents codes de trait et couleur, des sortes de découpes empruntées à l'aspect superficiel de pierres, tissus et cuirs. Dans ce tourbillon expressif, toujours sous le signe de l'image-mère de la chimère, l'auteur anime d'intrigants enchevêtrements de figures, magnifiés sur la surface céramique par une technique extraordinaire. Non seulement les couleurs acquièrent un dynamisme tout à fait surprenant, mais les décors en creux ou en relief suscitent aussi des sensations tactiles inouïes, semblables à des minuscules broderies se déployant sur les dalles pour aboutir à des effets encore jamais exprimés auparavant sur un produit CEDIT.

Empatia parle aux émotions avec des dessins qui, passant derrière le filtre d'une abstraction absolument personnelle, interprètent le maquillage de scène du clown superposant géométries et images. *Radici* est une déclaration tribale, un hommage au costume rituel primitif, représenté par l'interférence de triangles et rectangles avec un appareil de découpes figuratives. *Ritmo* affiche un esprit textile évoquant l'alternance des fils qui s'entrelacent au rythme d'un dessin fondamentalement linéaire. *Colore* nous trouble par un fond à petites taches isolées, soit une modélisation paramétrique assorti de l'imposante présence de formes répétées.

La collection se complète par une série de dalles sans décoration. Avec leurs innombrables combinaisons et assortiments, ces éléments donnent corps à un revêtement céramique incroyablement original, qui concilie la personnalité de l'illustration avec la sollicitation sensorielle. En signant *Chimera*, Elena Salmistraro accorde la rigueur à la fantaisie pour définir une grammaire graphique intensément symbolique.

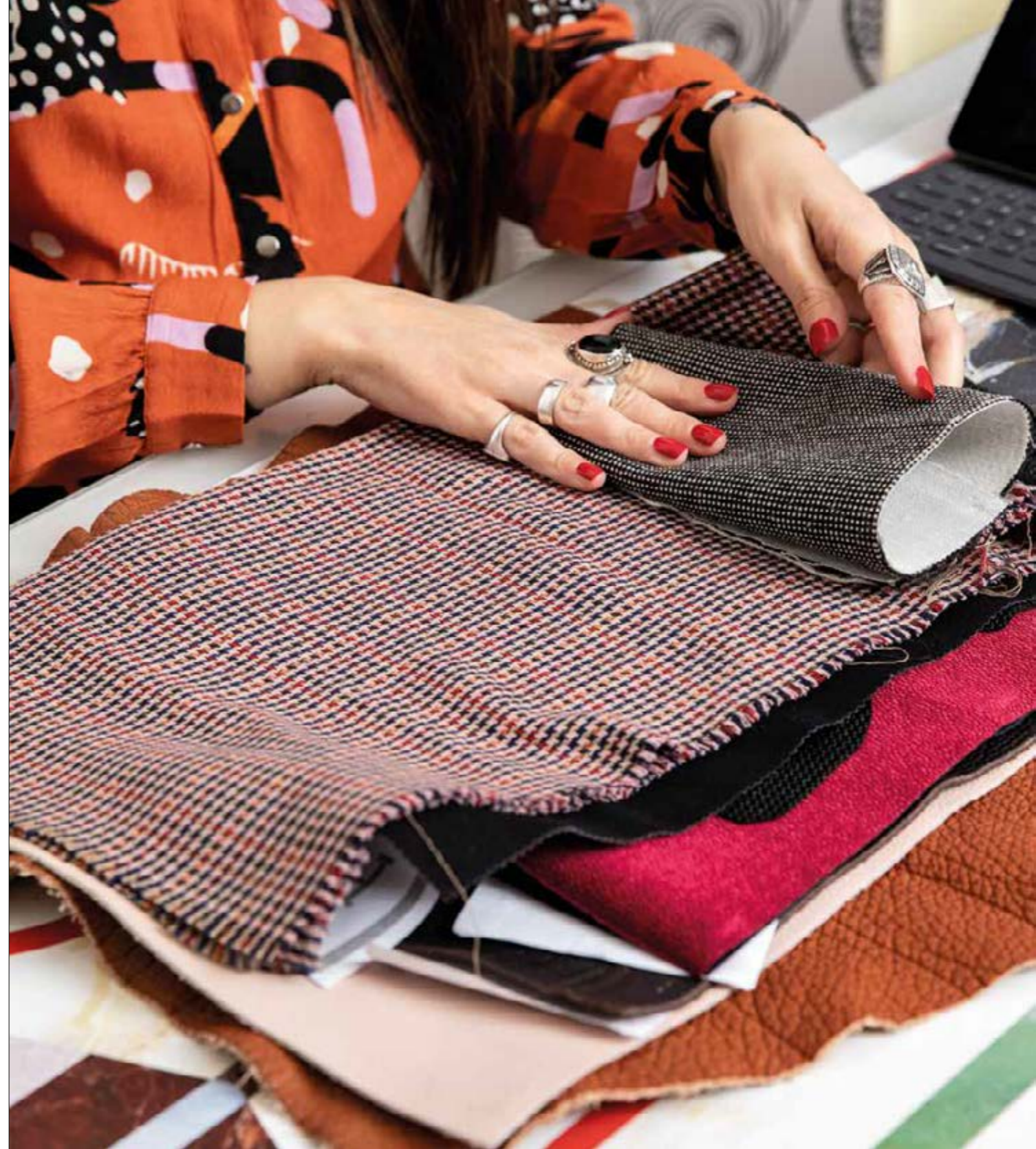



Chimera: note sulla collezione | Chimera : observations sur la collection



SUPERFICI TATTILI

SILVANA ANNICCHIARICO

Curatrice di Design

Tutto comincia con il disegno. Con la *passione* per il disegno. Con l'*ossessione* del disegno. Disegni come ragnatele, spazi che si riempiono ossessivamente, come in una coreografia, una ginnastica manuale, un flusso continuo. Elena Salmistraro disegna sempre. Disegna ovunque. Il più delle volte su fogli volanti o supporti casuali. Disegna prima di tutto con penna o matita. Solo in un secondo momento entrano in gioco i colori. Spesso - come faceva anche Alessandro Mendini - disegna "mostri": forme che affascinano e insieme inquietano, forme che rompono i canoni. Più il segno è denso, contorto, più la verità che lo ha generato è evidente. Disegnare, per Elena, è un gesto intimo. Rilassante. È terapeutico. E ha una ineguagliabile forza comunicativa. Perché con il disegno si dà forma alle idee: si mette in forma il mondo e al tempo stesso si mette a nudo se stessi. Proprio questa passione, unita a un naturale talento in campo grafico, ha guidato Elena Salmistraro nel progetto che ha realizzato per CEDIT: una serie sperimentale di lastre in ceramica prodotte utilizzando una tecnica decorativa ad alta definizione, in 3D. L'obiettivo esplicito è quello di lavorare sulle superfici per andare oltre la loro congenita piatezza e far emergere una nuova tridimensionalità, sia visiva che tattile, tale da attenuare e far dimenticare il senso di freddezza e di uniformità che talora gli oggetti in ceramica inevitabilmente emanano.

Elena Salmistraro considera da sempre la ceramica un materiale democratico, vista la sua accessibilità e le infinite possibilità di plasmare la materia che essa consente. Con la ceramica Salmistraro ha cominciato a lavorare e sperimentare molto presto, subito dopo la Laurea al Politecnico di Milano nel 2008. Entrata in contatto con piccole aziende di alto artigianato artistico, specializzate in produzioni di piccole serie, si è fatta le ossa con progetti che esigevano la lavorazione a mano di ogni dettaglio, e rifiniture di alto valore sia artistico che economico. Le grandi aziende e le gallerie sono arrivate dopo: e anche qui Elena ha perseguito con coerenza il suo progetto di rendere unici gli oggetti seriali, e di coniugare l'aspetto artistico con quello più specificamente industriale. I vasi di ceramica *Primates*, a forma di scimmia, nascono da questo metodo e da questa intenzione: vogliono essere emozionanti, sorprendenti, amichevoli. Antiminimalista e iperfigurativa, giocosa,

ironica e immaginifica, spesso vicina alla sfera dell'antropologia e della magia, con il passare degli anni Salmistraro ha costruito un suo universo fantastico popolato da bestiari in ceramica, giungle su tela e trumeau polifemici, sempre prendendo spunto e ispirazione dalla natura e sempre cercando di rendere straordinario il quotidiano. Con queste premesse l'incontro con CEDIT era, fatalmente, quasi obbligato: da sempre alla ricerca di nuovi talenti e nuovi sguardi, oltre che di progetti volti a sondare i confini della ceramica e i suoi sconfinamenti nei territori dell'arte e dell'innovazione, l'azienda modenese ha visto in Elena Salmistraro un'espressione significativa della creatività contemporanea e l'ha coinvolta in un progetto volto a sperimentare inedite interpretazioni materiche e sinestetiche.

La collezione che Salmistraro ha progettato per CEDIT si intitola *Chimera* ed è composta da grandi lastre di ceramica che si offrono a una fruizione non più solo visiva, legata al disegno e al colore, ma anche tattile. Come la chimera della tradizione "grottesca", che fondeva e ibridava forme diverse, animali e vegetali, mostruose nel senso etimologico del termine, anche il progetto per CEDIT cerca di rendere la ceramica sinestetica attraverso uno sviluppo tridimensionale che riproduce esattamente la texture delle pelli e dei tessuti, creando una sorta di effetto stratificato completamente inedito, all'insegna di una sensibilità tattile che ricorda la passione di un maestro come Sottsass per le "superfici parlanti". E sembra parlino davvero le superfici delle lastre che Salmistraro ha realizzato: in *Empatia* sono volti di pagliacci che teatralizzano la freddezza e la lucentezza dei marmi mescolandosi con richiami grafici all'Art Déco; in *Radici* vengono usate le texture delle pelli e del cuoio come per riconnettere la ceramica ad altre materie che stanno all'origine dell'attività e della creatività umana; in *Ritmo* è la texture del tessuto che dialoga con la terracotta, quasi omaggiando quel razionalismo tattile dell'ordito e della trama che in passato ha avuto in Anni Albers, pioniera del Bauhaus, una delle interpreti più sensibili; infine *Colore* ha una base puntinata realizzata con un software con l'obiettivo di esaltare il contrasto fra l'analogico e il digitale, fra il segno grafico e la materia su cui il segno si imprime. Estetica della sovrapposizione e della mescolanza, ma anche e soprattutto della sinestesia: come

nei suoi disegni, anche nelle lastre della collezione *Chimera* il segno di Elena Salmistraro è movimento e accelerazione. Non un processo di rappresentazione ma di esplorazione. Del mondo e di sé. Quasi una pratica zen per astrarsi dal mondo e, al tempo stesso, per conoscerlo meglio. In tutti i sensi.

SURFACES TACTILES

SILVANA ANNICCHIARICO

Critique de design

Tout commence par le dessin. Par la *passion* pour le dessin. Par l'*obsession* pour le dessin. Des dessins à l'instar de toiles d'araignée, d'espaces qui se remplissent obsessionnellement comme dans une chorégraphie, une gymnastique manuelle, un flux incessant. Elena Salmistraro dessine toujours. Elle dessine partout. La plupart des fois, sur des feuilles volantes ou sur des supports au hasard. Elle dessine principalement au stylo à bille ou au crayon. Elle n'utilise les couleurs que dans un second temps. Souvent, comme le faisait aussi Alessandro Mendini, elle dessine des « monstres » : des formes qui séduisent et inquiètent en même temps, des formes qui brisent les règles. Plus le signe est dense, tortueux, plus la vérité qui l'a généré est évidente. Dessiner, pour Elena, est un geste intime. Relaxant. Thérapeutique. Un geste avec une force de communication hors pair. Parce que le dessin donne une forme aux idées : le monde est mis en forme, et nous nous mettons à nu. C'est précisément cette passion, perfectionnée par un talent inné pour les arts graphiques, qui a guidé Elena Salmistraro dans le projet réalisé pour CEDIT : une collection expérimentale de dalles céramiques reposant sur une technique de décoration haute définition, en 3D. L'objectif annoncé est de travailler sur les surfaces pour transcender leur banalité congénitale et pour faire apparaître une nouvelle tridimensionnalité, visuelle comme tactile, de sorte à atténuer et à faire oublier la sensation de froideur et d'uniformité que les objets de céramique peuvent parfois dégager.

Depuis toujours, Elena Salmistraro considère la céramique comme un matériau démocratique, car elle est accessible et se laisse façonner à l'infini. Salmistraro a commencé à travailler et à expérimenter la céramique très tôt, tout de suite après sa licence au Politecnico de Milan en 2008. Au sein de petits ateliers de haut artisanat artistique, spécialisés en productions de petite série, elle a fait ses premières armes non seulement avec des projets qui exigeaient la réalisation à la main de chaque détail, mais également avec des finitions de très grande valeur artistique et pécuniaire. Les grandes sociétés et les galeries sont arrivées par la suite. Et cette fois encore, Elena a poursuivi, en toute logique, son projet de donner un caractère unique aux objets sériels, ainsi que de concilier l'aspect artistique avec l'aspect plus

spécifiquement industriel. Les vases en céramique *Primates*, en forme de singe, reposent sur cette méthode et sur cette intention : ils veulent émouvoir, surprendre, lier amitié. Anti-minimaliste et hyper figurative, amusante, ironique et imaginifique, souvent proche de la sphère de l'anthropologie et de la magie, au fil des ans, Salmistraro a construit son univers fantastique peuplé de bestiaires en céramique, de jungles sur toile et de trumeaux de Polyphème, en s'inspirant à nouveau de la nature et en essayant de rendre extraordinaire le quotidien. Avec ces prémisses, la rencontre avec CEDIT était, fatalement, pratiquement obligatoire : sans cesse à la recherche de nouveaux talents et de nouvelles perspectives, de projets se proposant d'explorer les frontières de la céramique et ses empiètements sur les territoires de l'art et de l'innovation, l'entreprise de Modène a vu en Elena Salmistraro une expression significative de la créativité contemporaine et l'a appelée à participer à un projet visant à expérimenter d'inédites interprétations de la matière et de la synesthésie.

Salmistraro a dessiné pour CEDIT la collection *Chimera* qui se compose de grandes dalles en céramique, à exploiter dans la dimension non seulement visuelle, liée au dessin et à la couleur, mais aussi tactile. Comme la chimère de la tradition « grotesque », qui réunissait et hybridait des formes variées, animales et végétales, monstrueuses dans le sens étymologique du terme, le projet pour CEDIT essaie, lui aussi, de donner le pouvoir de la synesthésie à la céramique au moyen d'un développement tridimensionnel, qui reproduit exactement la texture des cuirs et tissus, de sorte à créer une stratification totalement nouvelle, sous le signe d'une sensibilité tactile qui rappelle la passion d'un maître de l'envergure de Sottsass pour les « structures parlantes ». Et nous avons vraiment l'impression que les dalles créées par Salmistraro sont en pleine conversation : *Empatia* fait apparaître des visages de clowns qui interprètent la froideur et l'éclat des marbres en se mêlant à des formes graphiques de l'art déco ; *Radici* utilise les textures de la peausserie et du cuir pour reconnecter la céramique à d'autres matières qui sont à l'origine de l'activité et de la créativité humaine ; *Ritmo* fait dialoguer la texture du tissu avec la terre cuite, comme pour rendre hommage au rationalisme tactile de la chaîne et de

la trame, dont a été par le passé l'une des interprètes les plus sensibles Anni Albers, pionnière du Bauhaus ; finalement, *Colore* dévoile un fond pointillé réalisé par logiciel, dans le but d'exalter le contraste entre l'analogique et le numérique, entre le signe graphique et la matière sur laquelle se pose le signe. Esthétique non seulement de la superposition et du mélange, mais aussi et surtout de la synesthésie : comme sur ses dessins, Elena Salmistraro laisse sur les dalles de la collection *Chimera* le signe du mouvement et de l'accélération. Non pas un processus de représentation, mais un processus d'exploration. Du monde et de soi-même. Presque une méditation zen pour s'isoler du monde, mais en même temps, pour mieux le connaître. Dans tous les sens.

**«La collezione Chimera
è un po' come un libro che ha
quattro capitoli diversi:
ho voluto differenziare questi
motivi grafici e avere quattro
storie totalmente differenti.»**

— Elena Salmistraro

*« La collection Chimera
est un peu comme un livre
de quatre chapitres :
j'ai voulu différencier ces
motifs graphiques et avoir quatre
histoires totalement différentes. »*

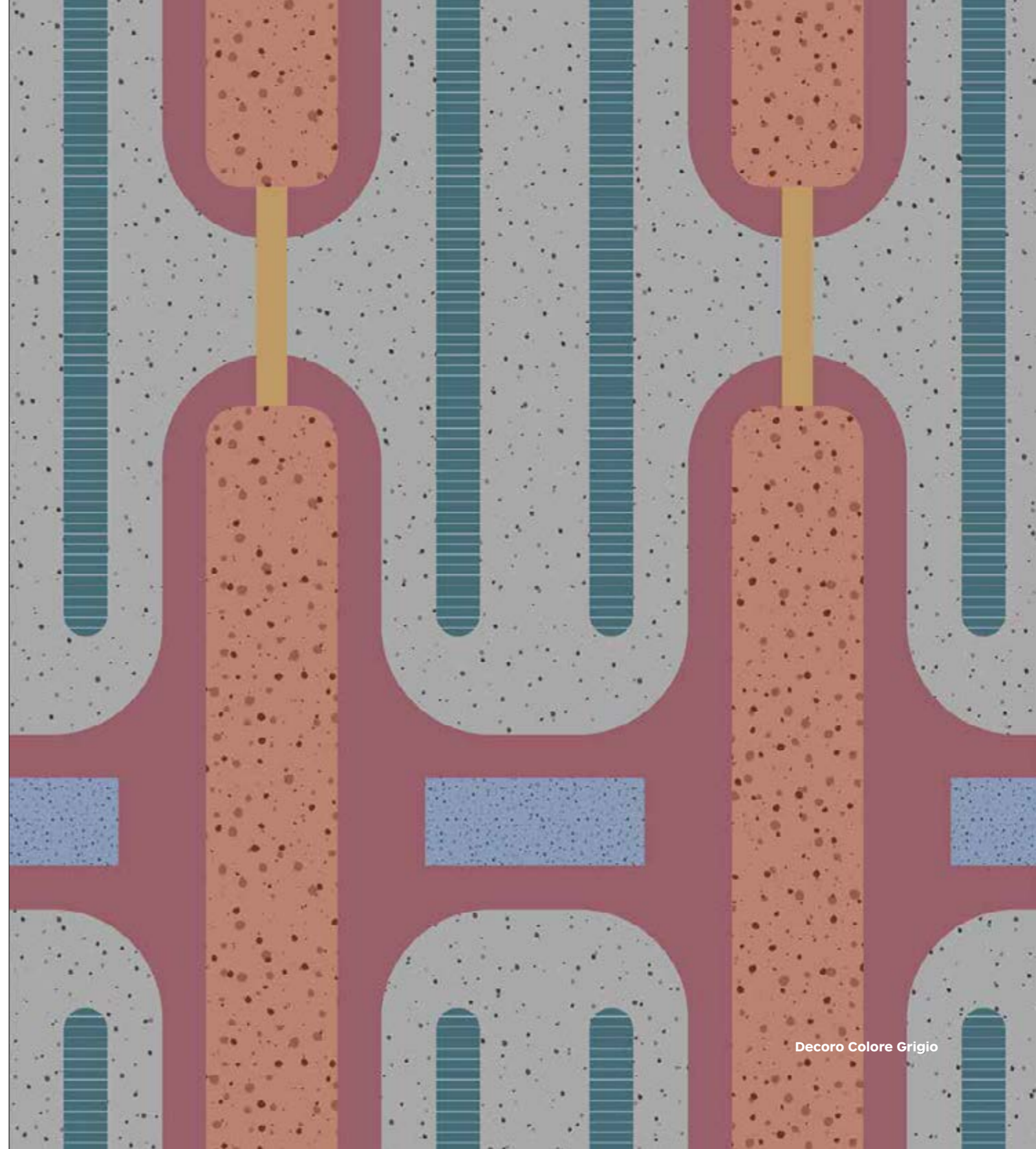



- Applicazione a parete
- Application au mur
- Applicazione a pavimento
- Application au sol



Decoro Ritmo Azzurro
120 × 240 cm

Ritmo Azzurro
120 × 240 cm

Stucchi | Mortiers
● Ghiaccio



Ritmo Azzurro
120 × 240 cm

Stucchi | Mortiers
● Ghiaccio

Pitture | Peintures
● Greige - 754554







Decoro Empatia Bianco

Lucido | Brillant
120×240 cm
60×120 cm

Empatia Nero

Lucido | Brillant
120×240 cm

BANCONE | COMPTOIR

Empatia Bianco

Lucido | Brillant
120×240 cm

Stucchi | Mortiers

- Avorio
- Antracite



Empatia Bianco

Lucido | Brillant
120×240 cm

Stucchi | Mortiers

- Avorio

Pitture | Peintures

- Prugna - 769525







Decoro Radici Beige

120 × 240 cm
60 × 120 cm

Stucchi | Mortiers
● Beige



Radici Beige

120 × 240 cm

Stucchi | Mortiers
● Beige

Pitture | Peintures

● Prugna - 769525







Decoro Empatia Nero

Lucido | Brillant
120 x 240 cm

Empatia Nero

Lucido | Brillant
120 x 240 cm

BANCONE | COMPTOIR

Decoro Empatia Nero
60 x 120 cm

Stucchi | Mortiers

● Antracite



Empatia Nero

Opaco | Mat
120 x 240 cm

Stucchi | Mortiers

● Antracite

Pitture | Peintures

● Alice - 761861







Decoro Ritmo Beige

120 × 240 cm
60 × 120 cm

Ritmo Beige

60 × 120 cm

Stucchi | Mortiers
● Beige



Ritmo Beige

120 × 240 cm

Stucchi | Mortiers
● Beige





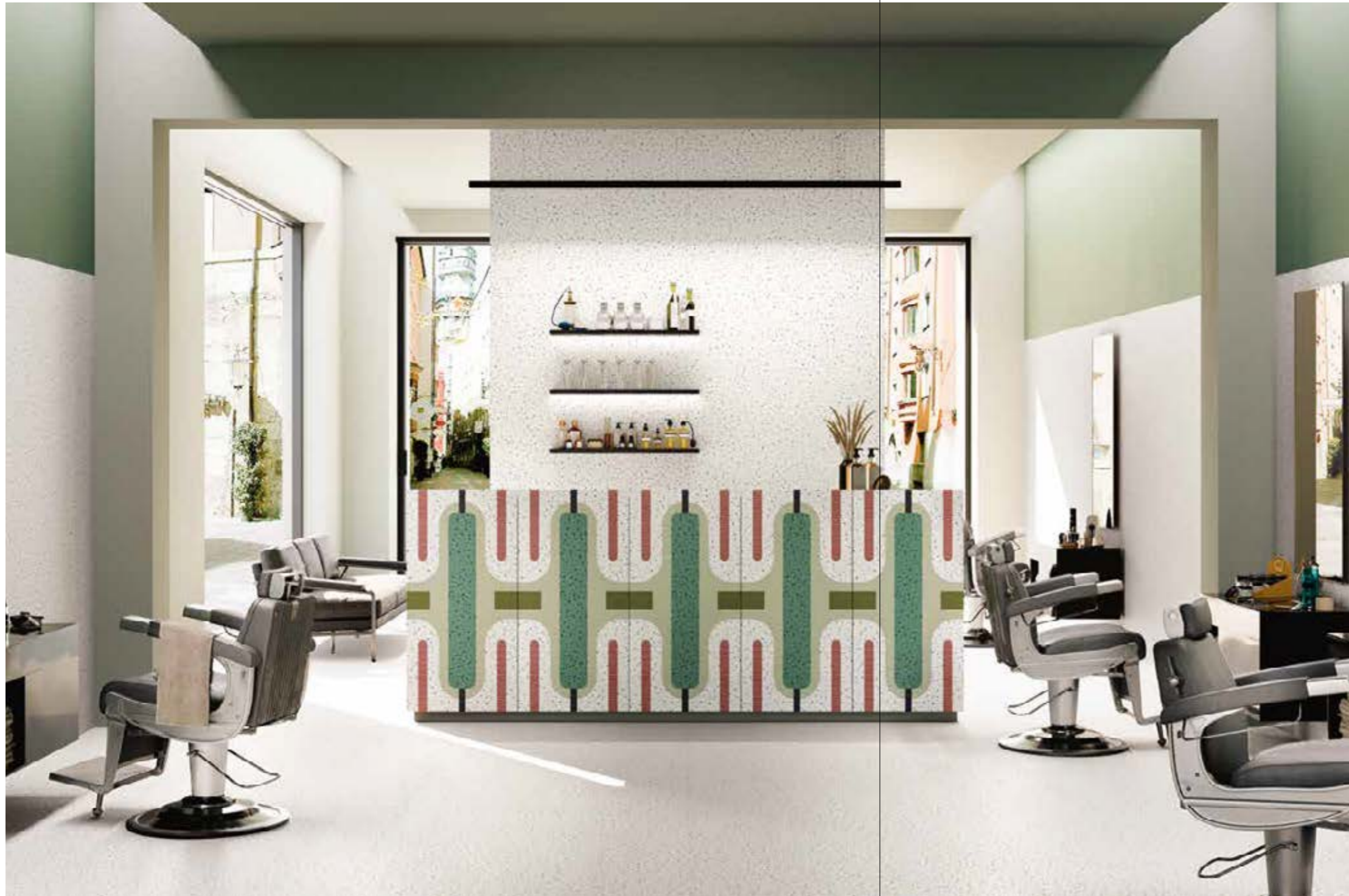

Colore Bianco
120 x 240 cm

Decoro Colore Bianco
60 x 120 cm

BANCONE | COMPTOIR
Decoro Colore Bianco
60 x 120 cm

Stucchi | Mortiers
● Ghiaccio



Colore Bianco
120 x 240 cm

Stucchi | Mortiers
● Ghiaccio





**«La collaborazione con CEDIT
è stata per me molto stimolante,
è stata una bellissima sfida:
siamo riusciti ad avere qualcosa
di nuovo, di sperimentale,
di interessante.»**

— Elena Salmistraro

*« La collaboration avec CEDIT
a été une incroyable source d'énergie.
Pour moi, ça a été un défi merveilleux.
Nous sommes parvenus à créer
quelque chose de nouveau,
d'expérimental, d'intéressant. »*

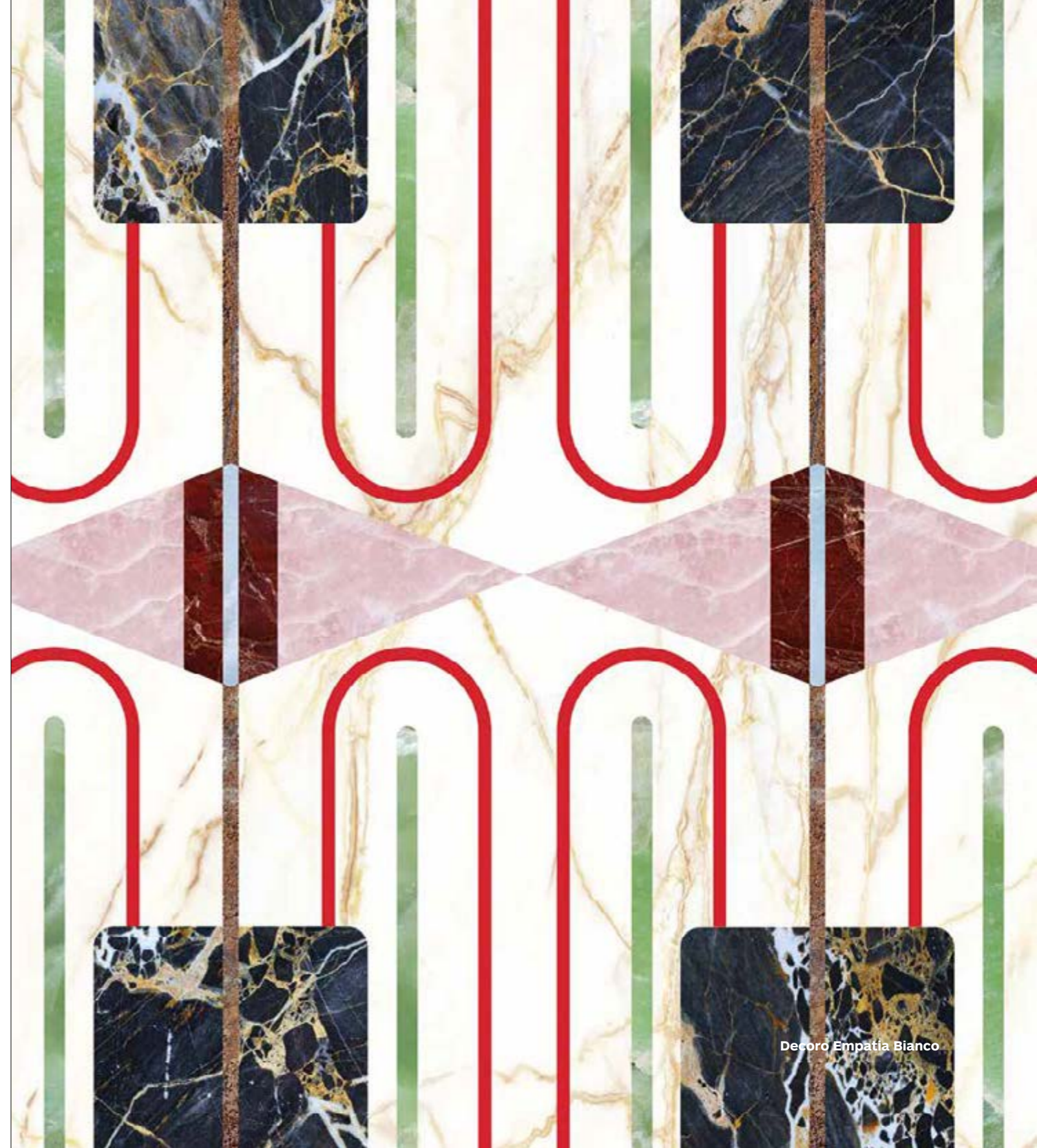

Gamma delle lastre ceramiche
Gamme des dalles en céramique

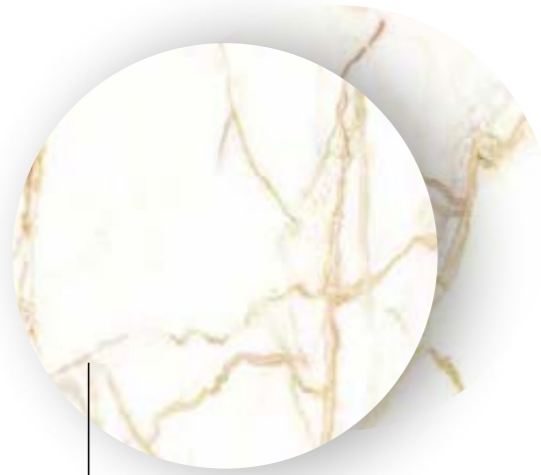

Empatia Bianco
Lucido | Brillant
Opaco | Mat



Decoro Empatia Bianco
Lucido | Brillant
Opaco | Mat

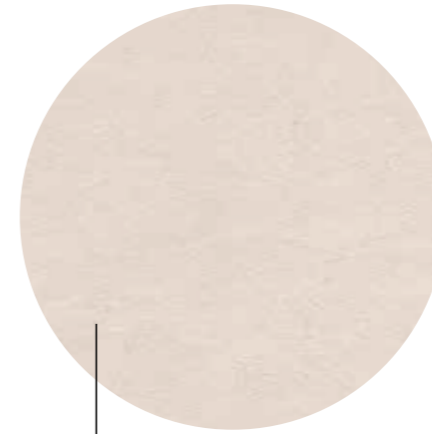

Radici Beige

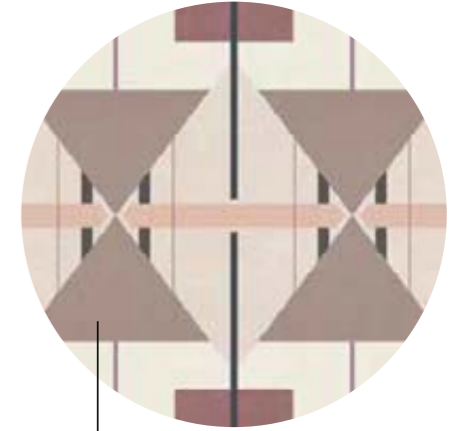

Decoro Radici Beige



Empatia Nero
Lucido | Brillant
Opaco | Mat

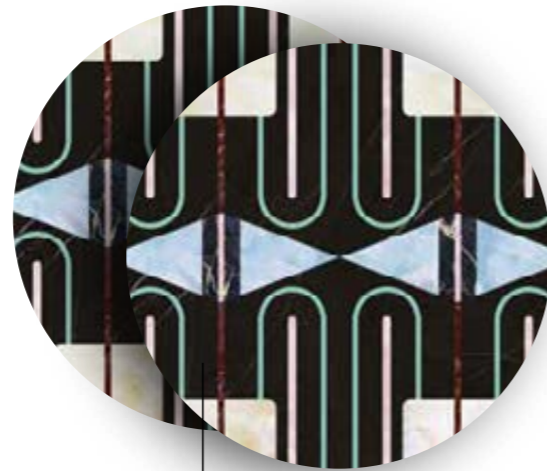

Decoro Empatia Nero
Lucido | Brillant
Opaco | Mat

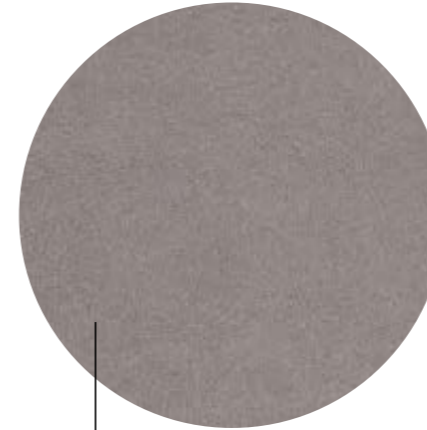

Radici Grigio

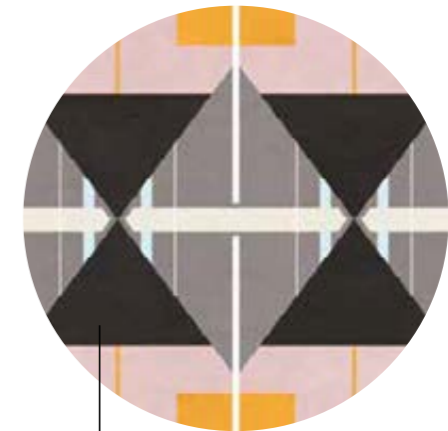

Decoro Radici Grigio

Gamma delle lastre ceramiche
Gamme des dalles en céramique

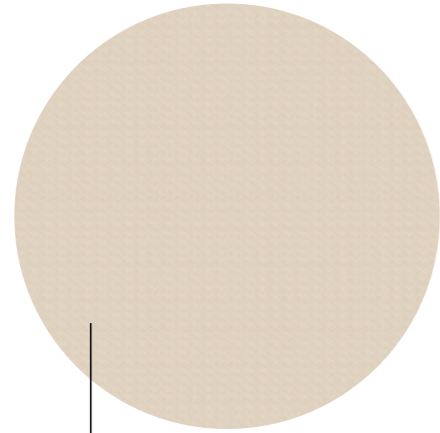

Ritmo Beige

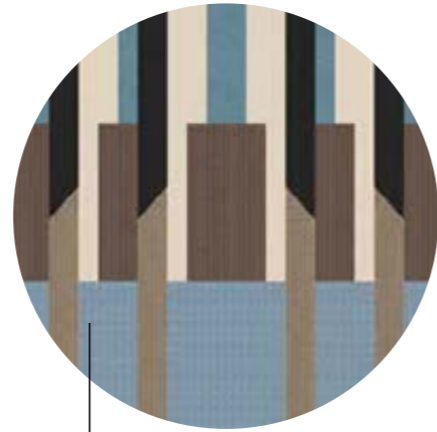

Decoro Ritmo Beige

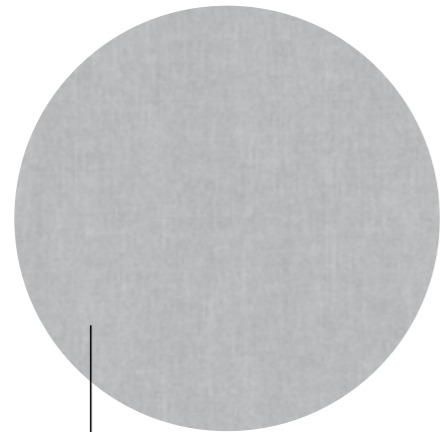

Ritmo Azzurro

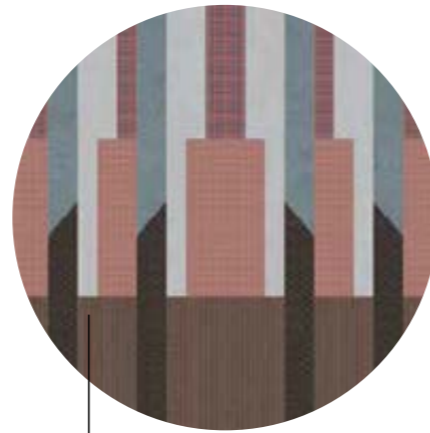

Decoro Ritmo Azzurro

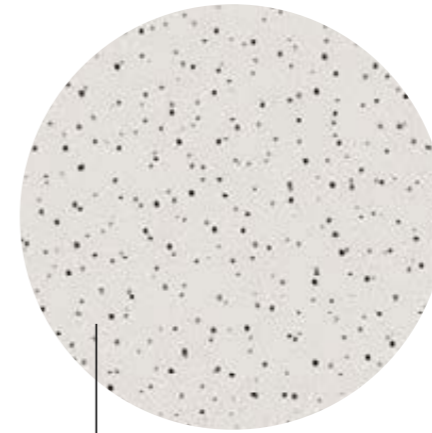

Colore Bianco

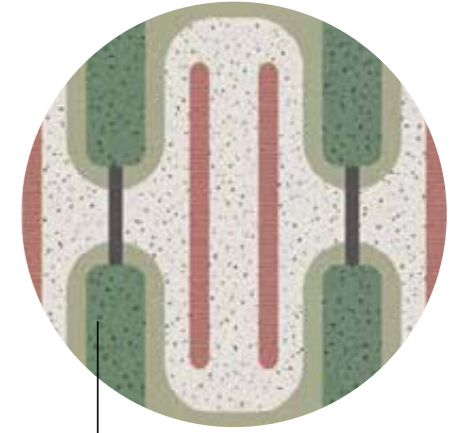

Decoro Colore Bianco

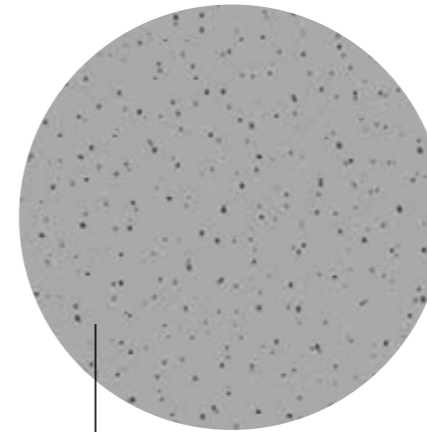

Colore Grigio

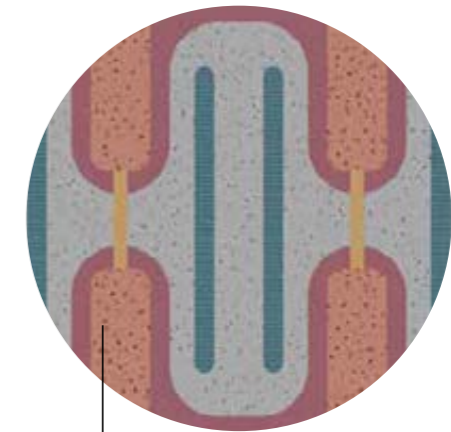

Decoro Colore Grigio

Empatia Bianco

CHIMERA



Lucido | Brillant



Opaco | Mat

Decoro Empatia Bianco

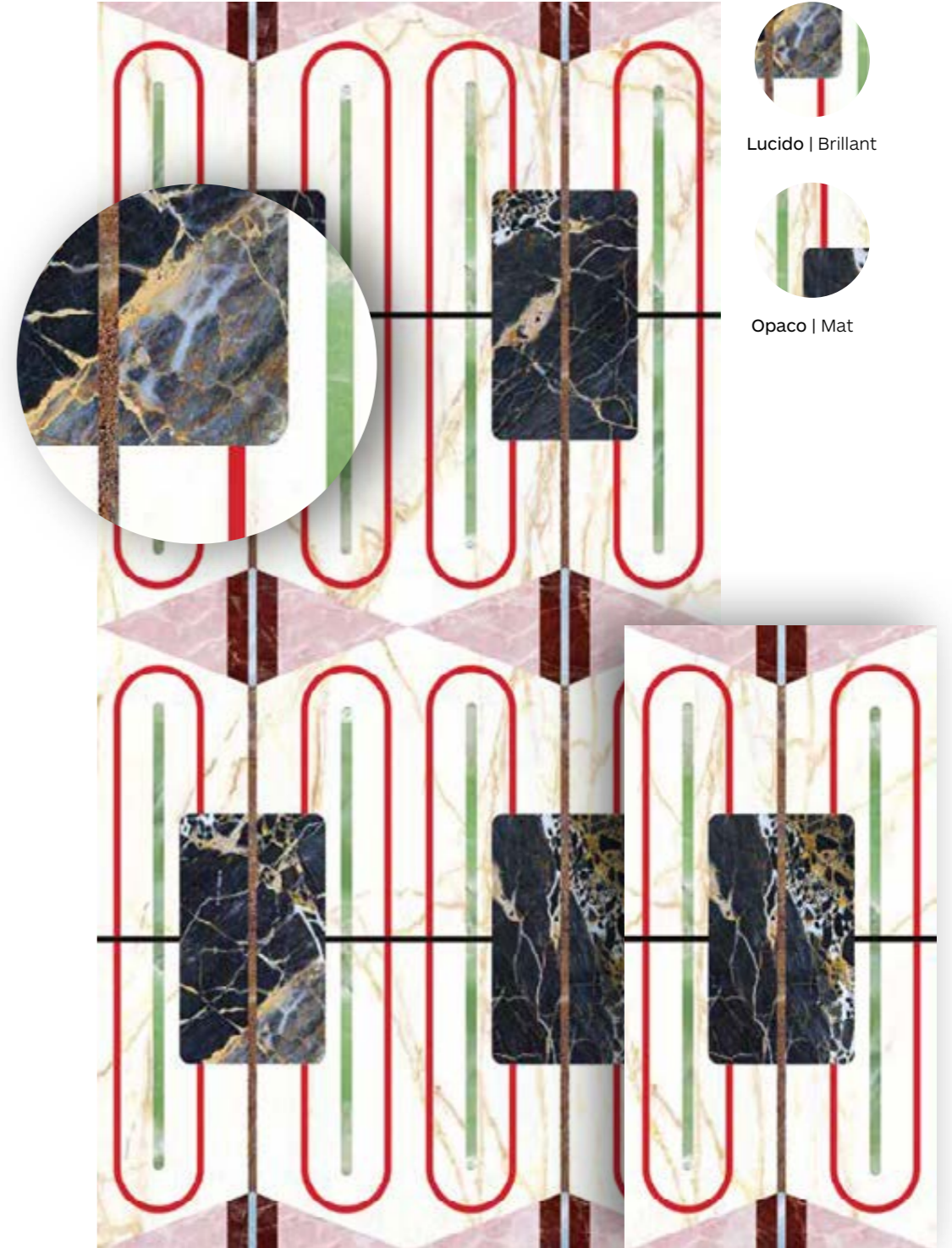

Lucido | Brillant



Opaco | Mat

Empatia Nero

CHIMERA



Lucido | Brillant

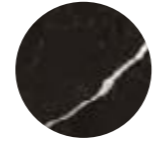

Opaco | Mat

Decoro Empatia Nero



Lucido | Brillant



Opaco | Mat

Radici Beige

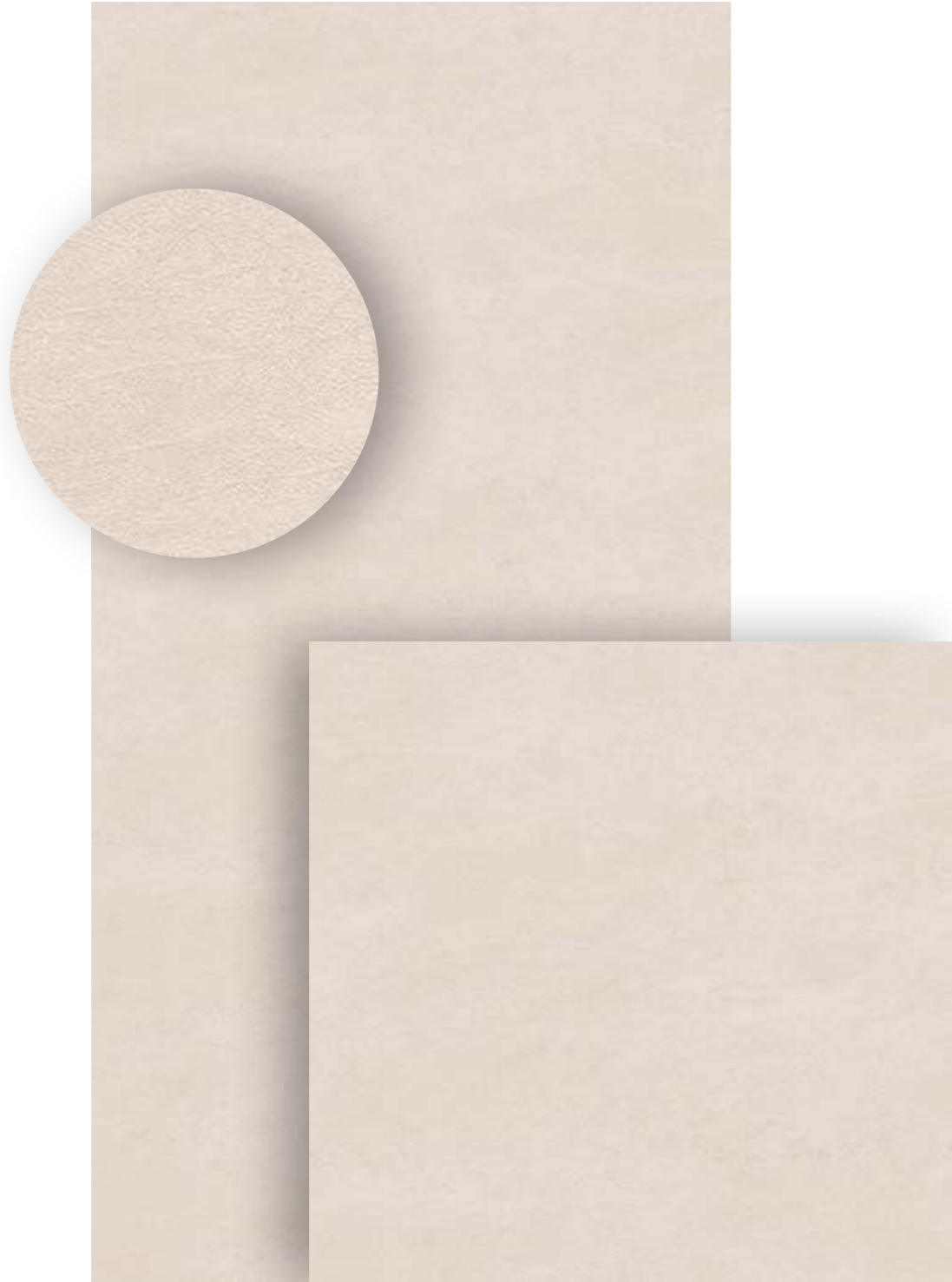

Decoro Radici Beige

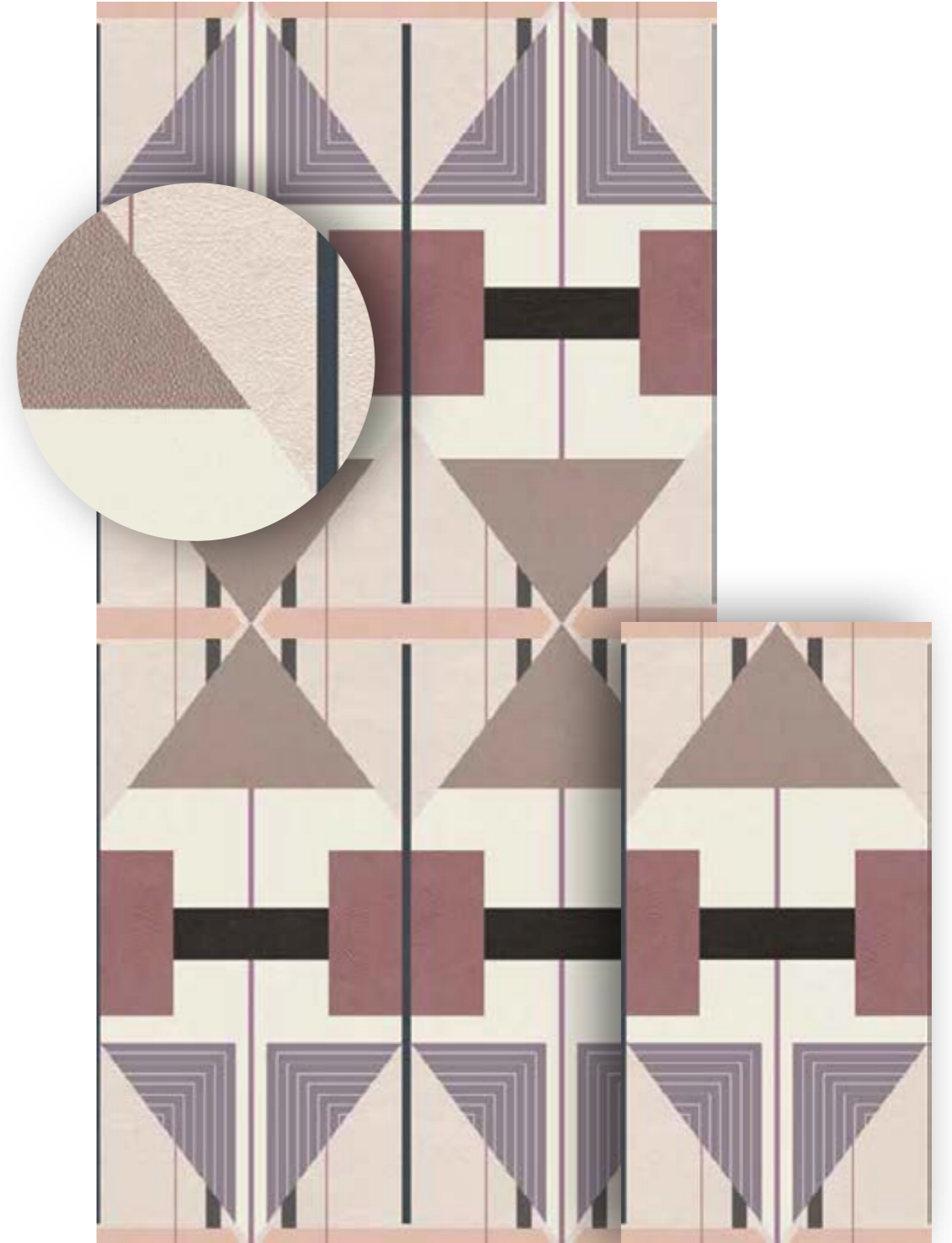

Radici Grigio

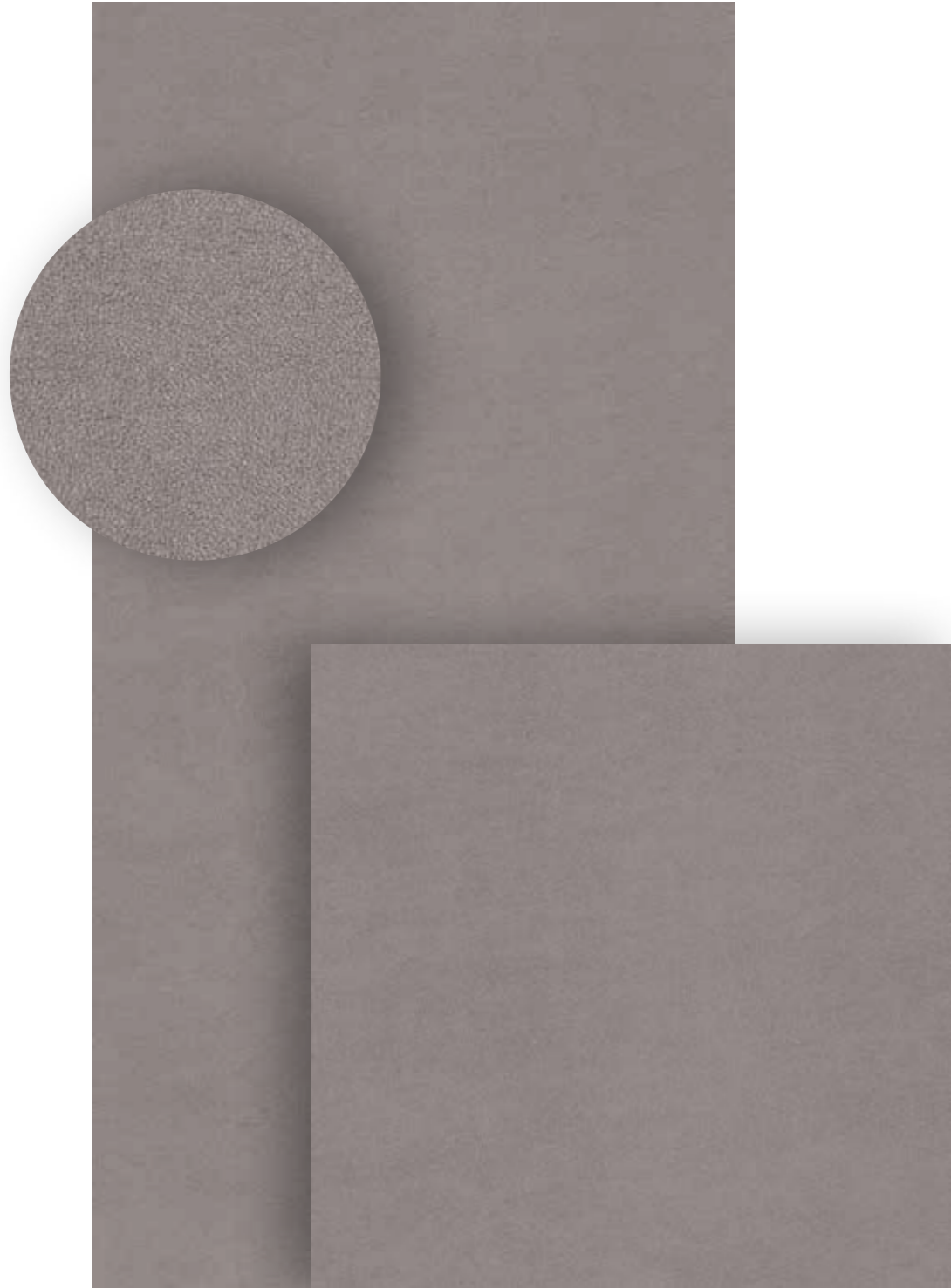

Decoro Radici Grigio

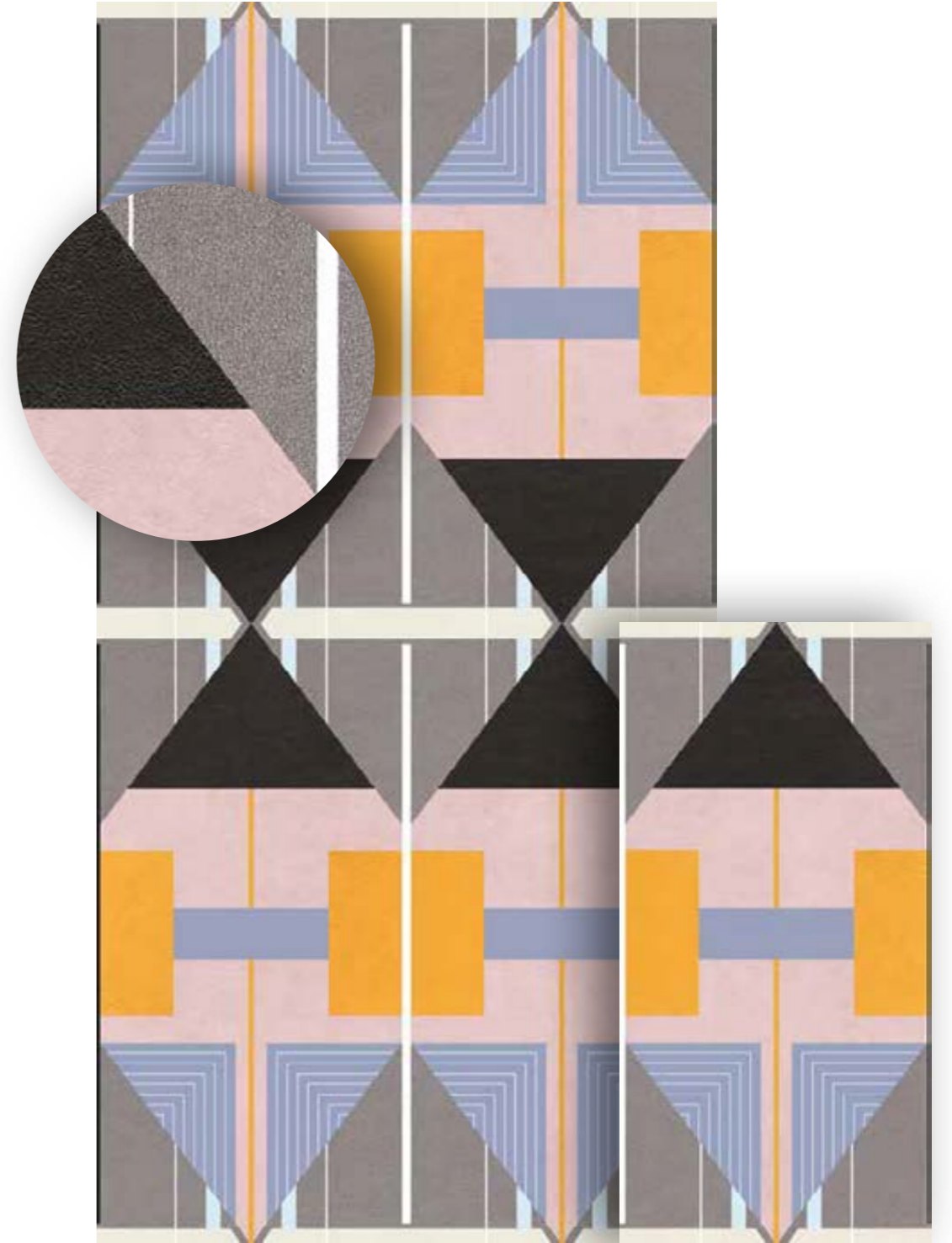

Ritmo Beige

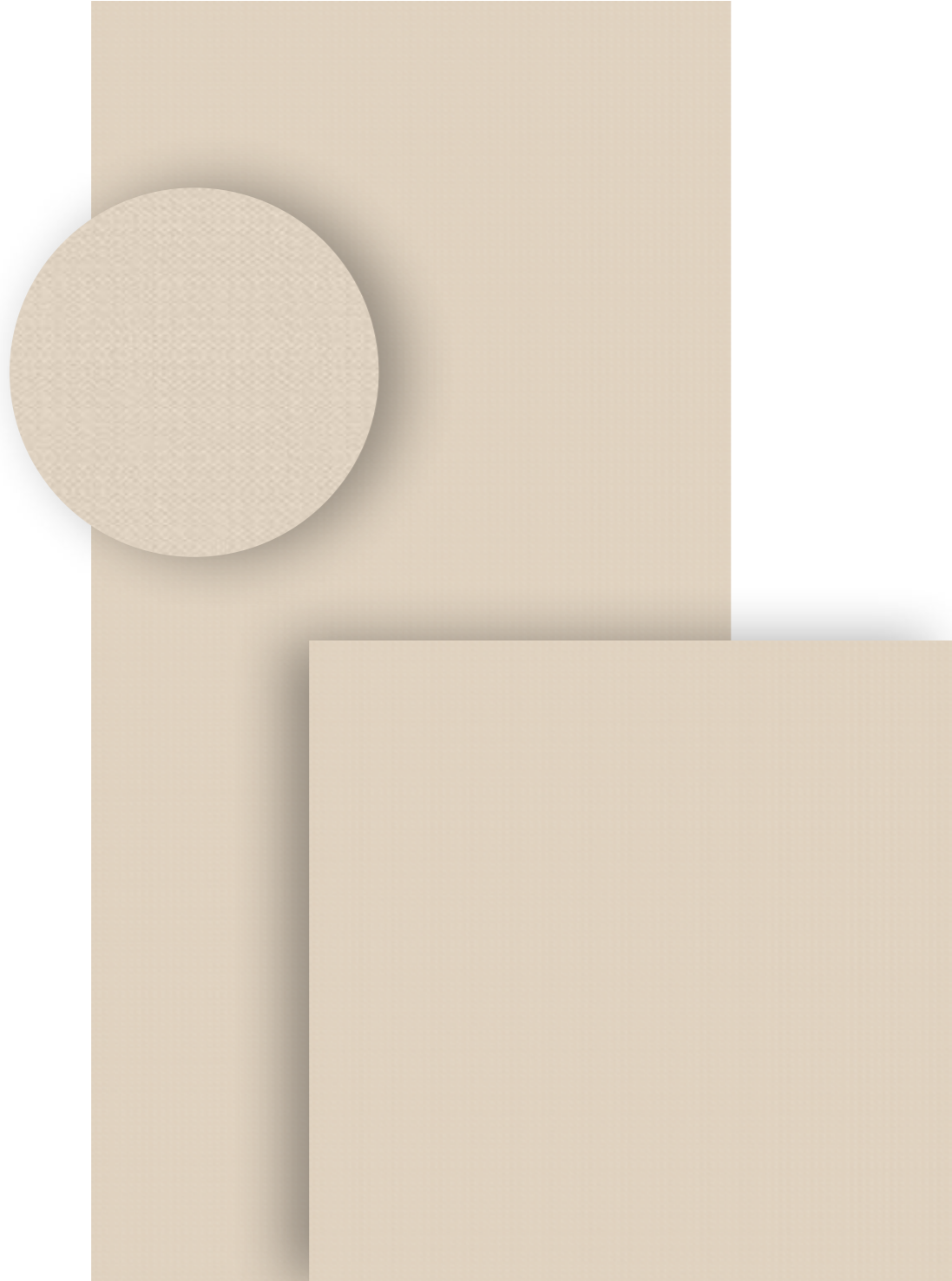

Decoro Ritmo Beige

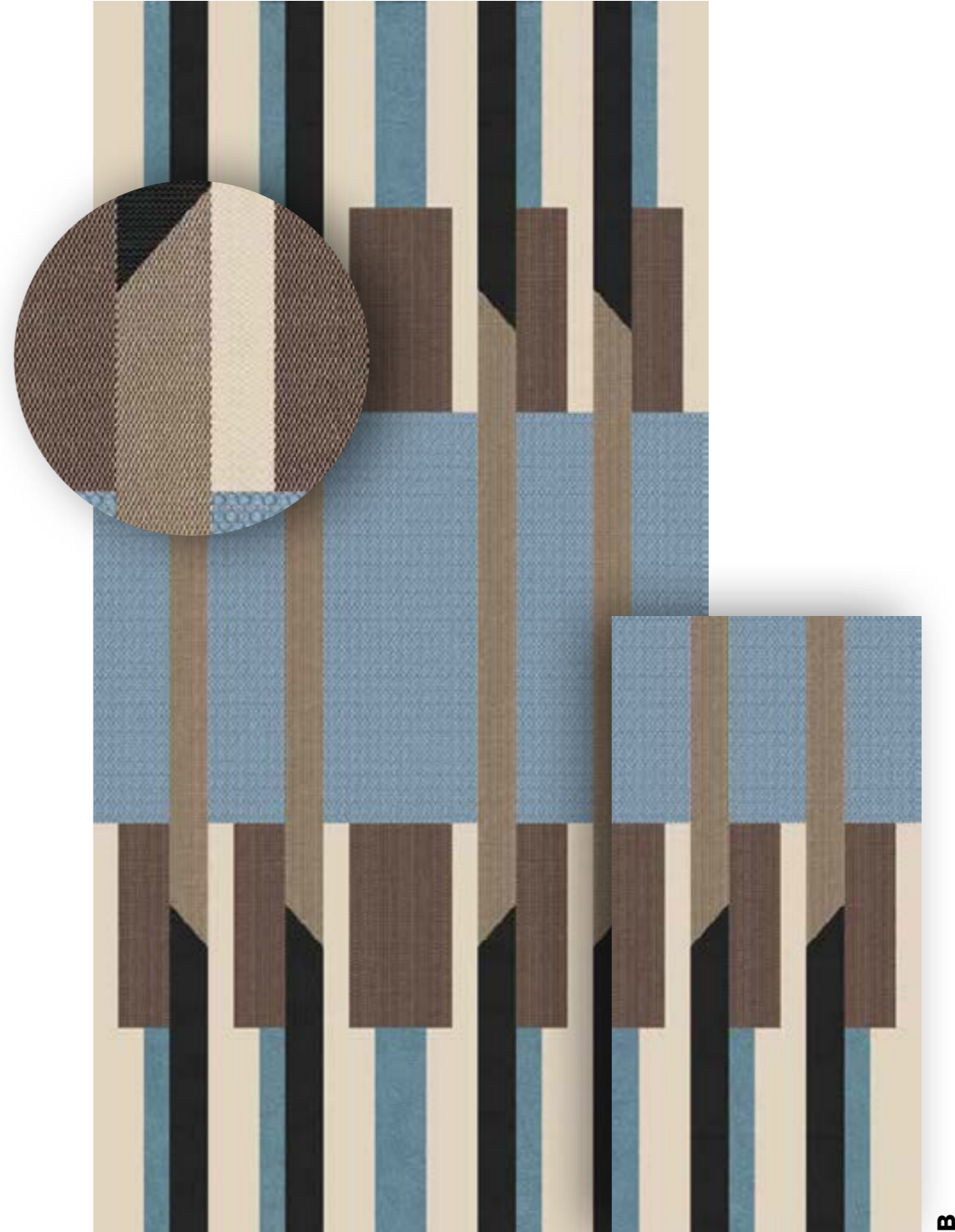

CHIMERA

Ritmo Azzurro

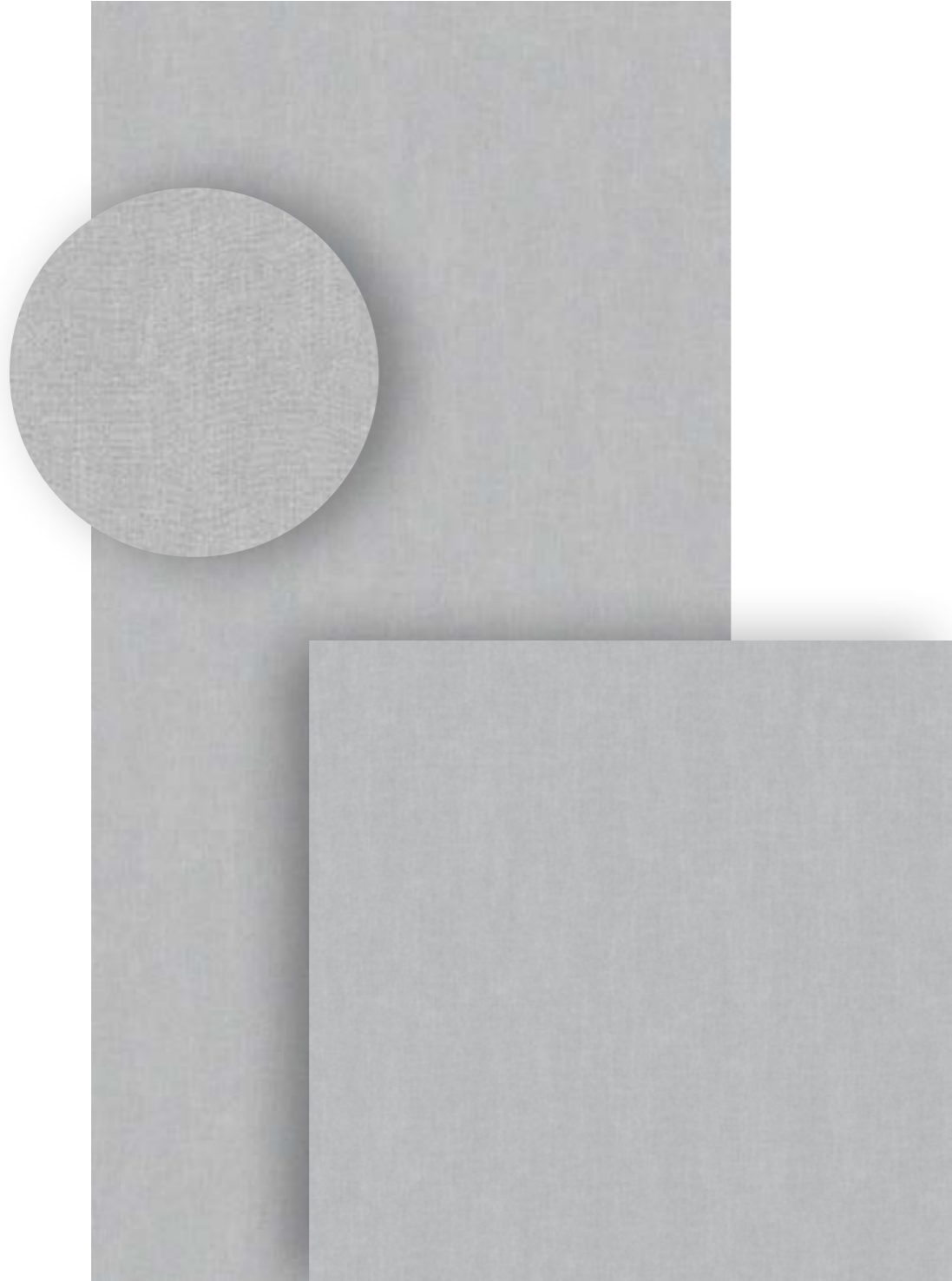

Decoro Ritmo Azzurro

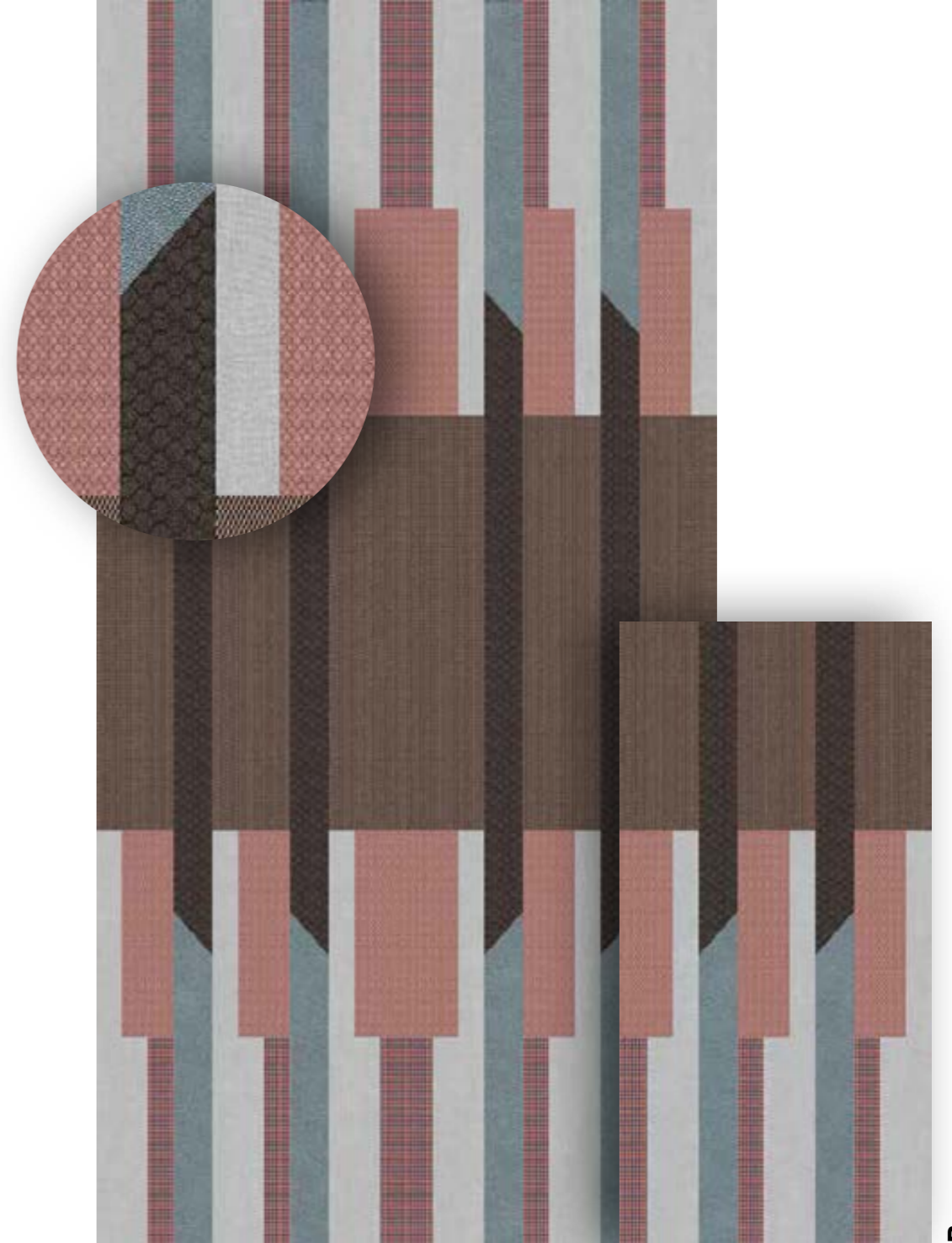

CHIMERA

Colore Bianco

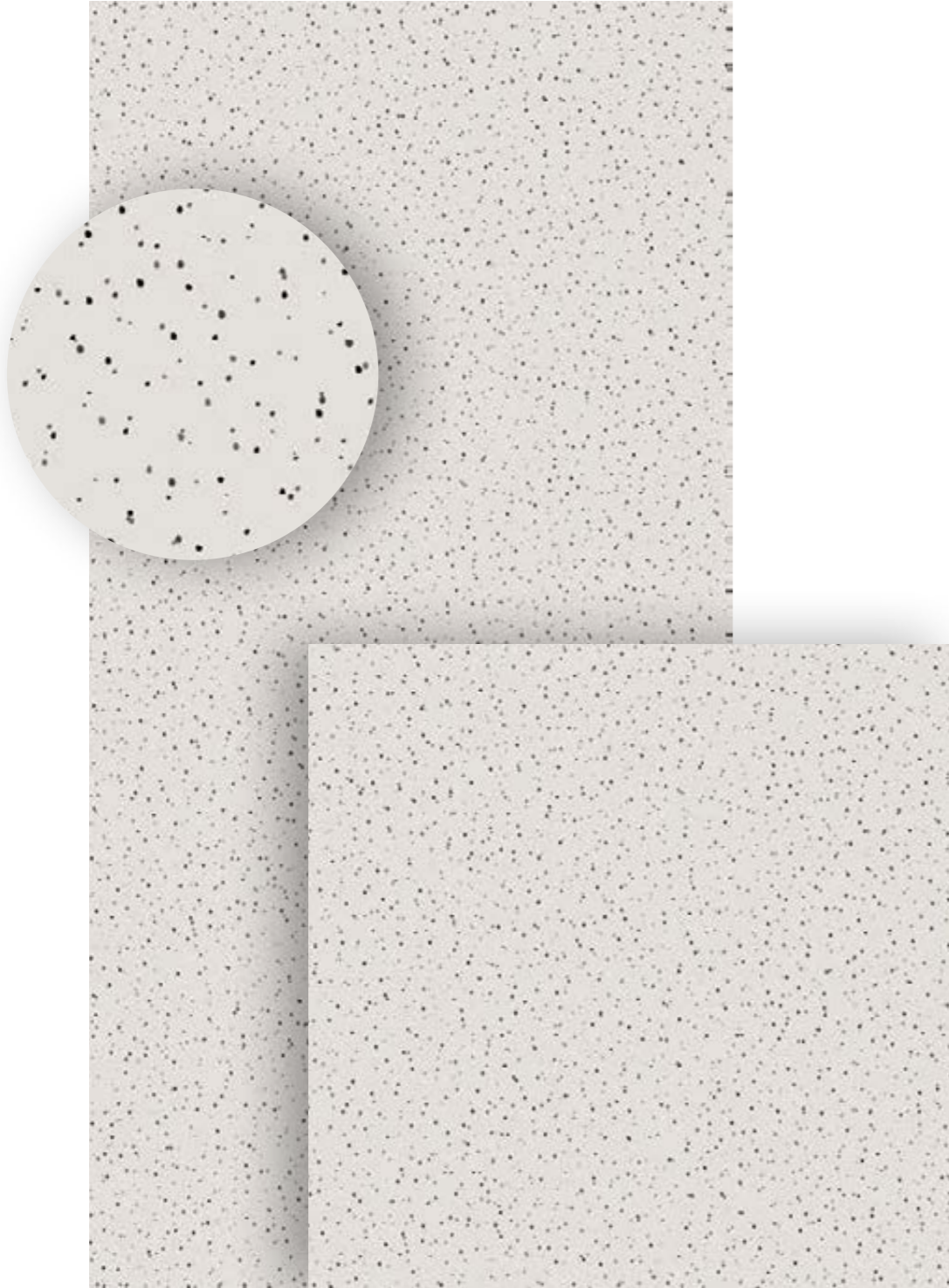

118 | 119

Decoro Colore Bianco



Colore Grigio

CHIMERA

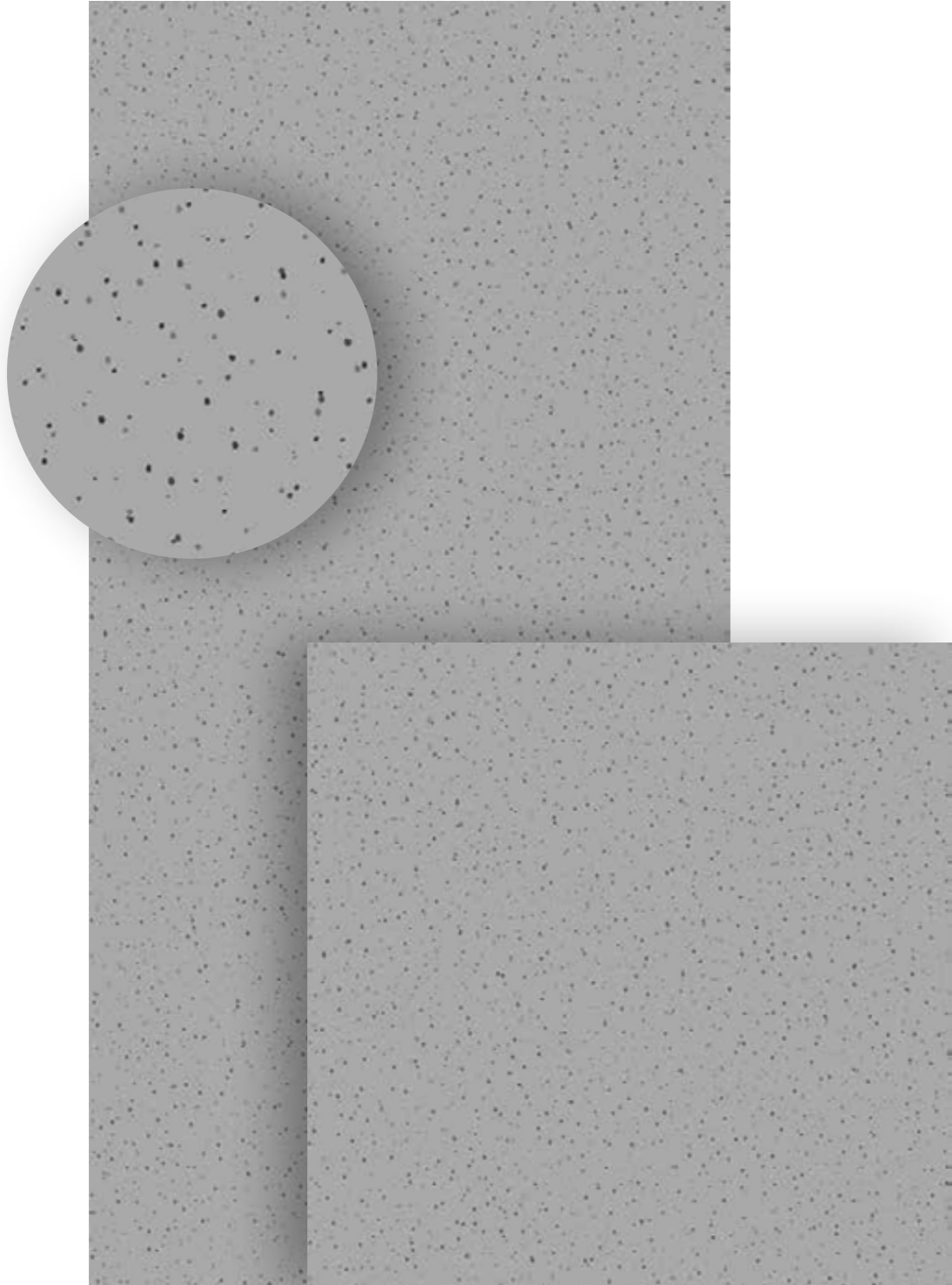



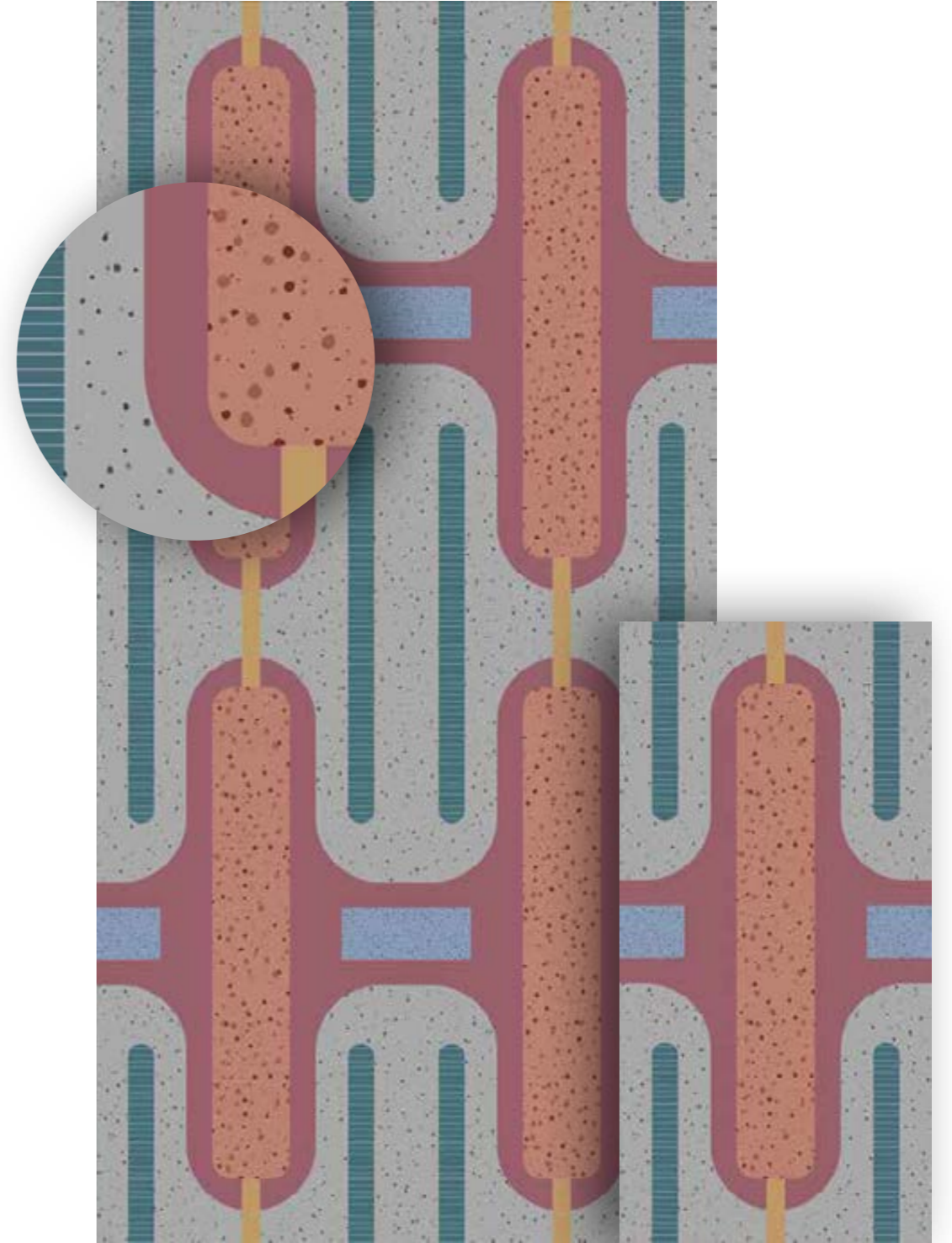









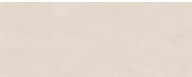

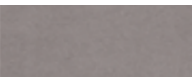





Decoro Colore Grigio

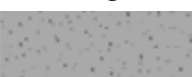





















I formati delle lastre ceramiche

Les formats des dalles céramiques

	Spessore Épaisseur	Applicazione Application	Finitura Finition	120 x 240 cm	120 x 120 cm	60 x 120 cm
Empatia Bianco 	6 mm		Lucido Brillant	769415	769460	769470
			Opaco Mat	769423	769461	769471
Empatia Nero 	6 mm		Lucido Brillant	769424	769462	769472
			Opaco Mat	769425	769463	769473
Radici Beige 	6 mm		Opaco Mat	769426	769464	769474
Radici Grigio 	6 mm		Opaco Mat	769427	769465	769475
Ritmo Beige 	6 mm		Opaco Mat	769428	769466	769477
Ritmo Azzurro 	6 mm		Opaco Mat	769429	769467	769476
Colore Bianco 	6 mm		Opaco Mat	769430	769468	769478
Colore Grigio 	6 mm		Opaco Mat	769431	769469	769479

-  Applicazione a parete
-  Application au mur
-  Applicazione a pavimento
-  Application au sol

→ pag 143
Avvertenze
Avertissements

	Spessore Épaisseur	Applicazione Application	Finitura Finition	120 x 240 cm	60 x 120 cm	60 x 120 cm
Decoro Empatia Bianco 	6 mm		Lucido Brillant	769433	769480	
			Opaco Mat	769434	769481	
Decoro Empatia Nero 	6 mm		Lucido Brillant	769437	769482	
			Opaco Mat	769438	769483	
Decoro Radici Beige 	6 mm		Opaco Mat	769439	769484	
Decoro Radici Grigio 	6 mm		Opaco Mat	769440	769489	
Decoro Ritmo Beige 	6 mm		Opaco Mat	769441	A 	B 
					769490	769491
Decoro Ritmo Azzurro 	6 mm		Opaco Mat	769442	A 	B 
					769492	769493
Decoro Colore Bianco 	6 mm		Opaco Mat	769443	769494	
Decoro Colore Grigio 	6 mm		Opaco Mat	769444	769495	

Schema di alcune composizioni degli elementi in gamma

Schéma de quelques compositions avec les éléments de la gamme

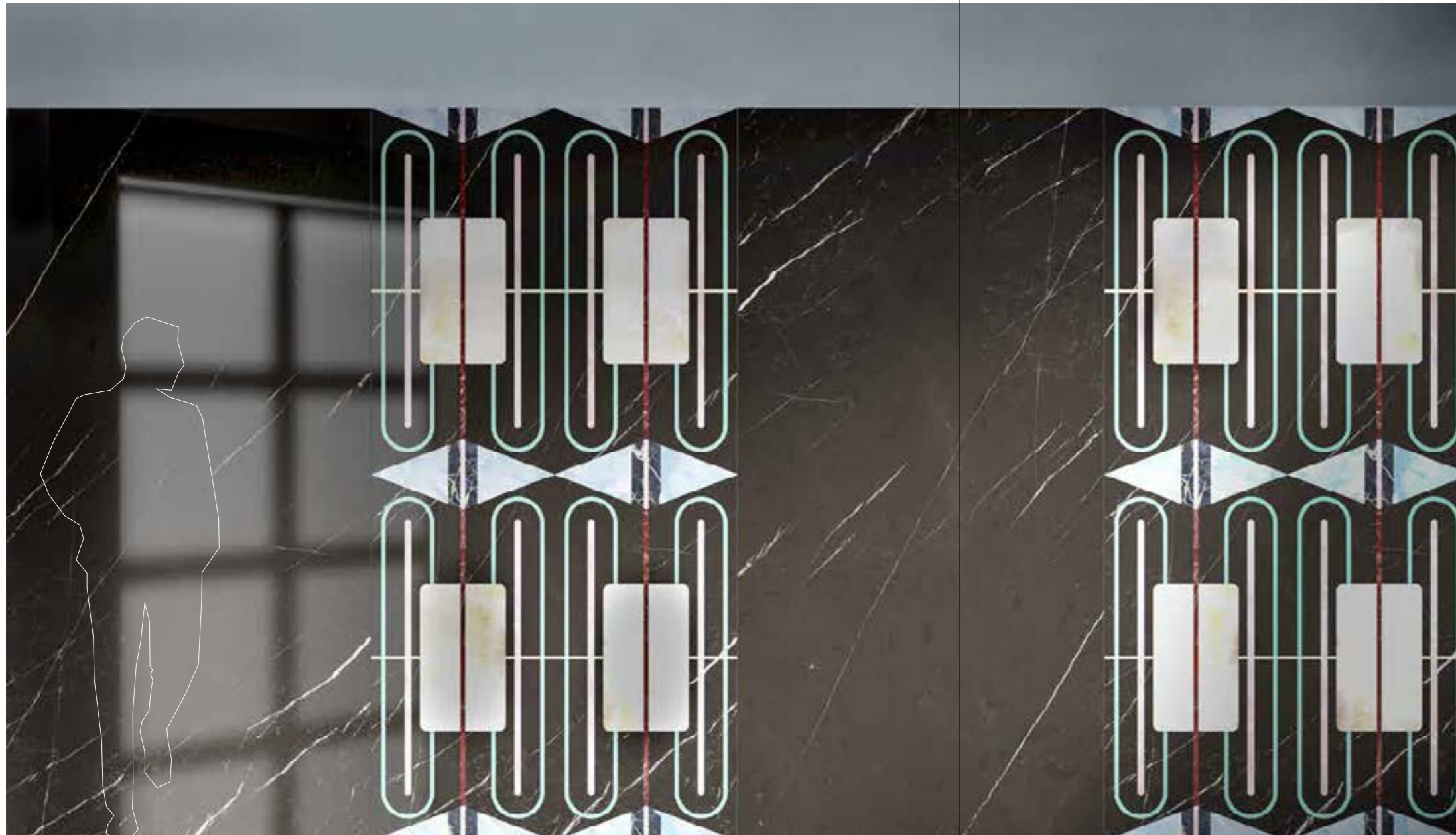

Stucchi | Mortiers
● Antracite
Pittura | Peinture
● Alice - 761861



120 × 240 cm

Empatia Nero



120 × 240 cm

Decoro Empatia Nero

Schema di alcune composizioni degli elementi in gamma

Schéma de quelques compositions avec les éléments de la gamme

Stucchi | Mortiers

● Avorio

Pittura | Peinture

● Prugna - 769525

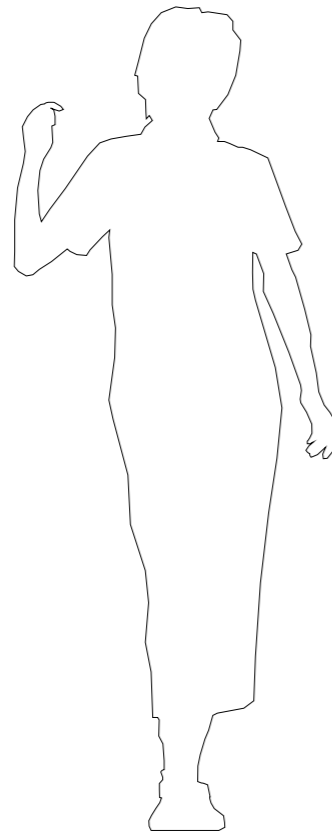

60x120 cm

Empatia Bianco

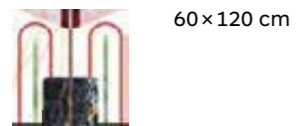

60x120 cm

Decoro Empatia Bianco

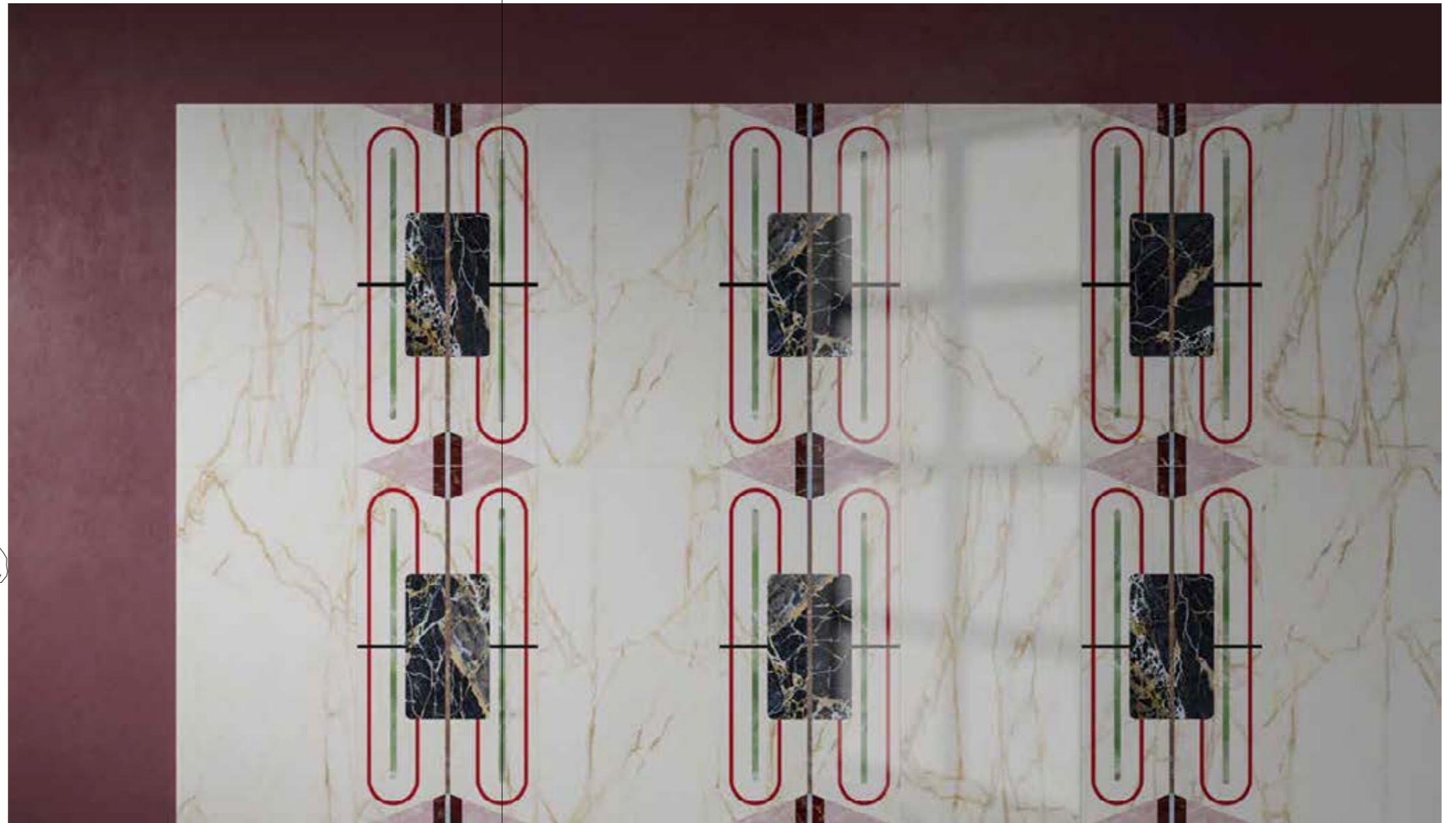

Schema di alcune composizioni degli elementi in gamma

Schéma de quelques compositions avec les éléments de la gamme



Stucchi | Mortiers
● Beige
Pittura | Peinture
● Greige - 754554

120 × 240 cm
Ritmo Beige

120 × 240 cm
Decoro Ritmo Beige

Schema di alcune composizioni degli elementi in gamma

Schéma de quelques compositions avec les éléments de la gamme

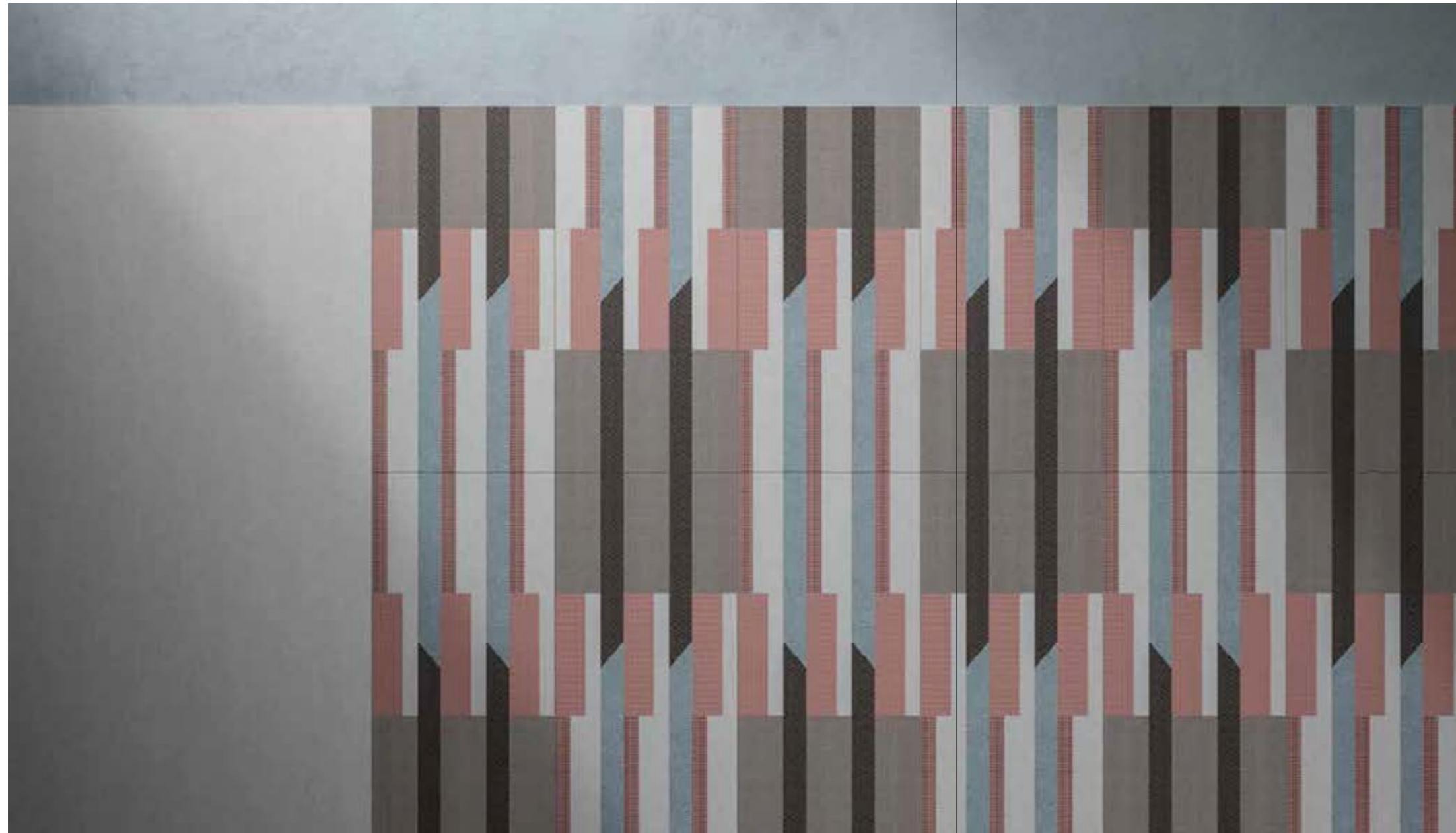

- Stucchi | Mortiers
- Antracite
- Pittura | Peinture
- Alice - 761861

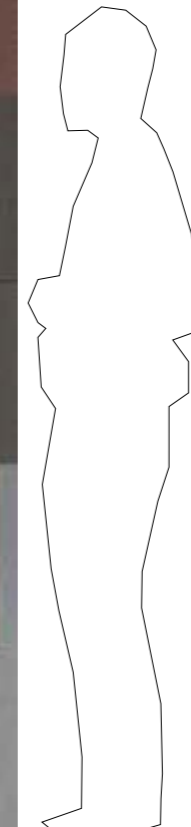

120 × 240 cm
Ritmo Azzurro

60 × 120 cm
Decoro Ritmo Azzurro A / B

Schema di alcune composizioni degli elementi in gamma

Schéma de quelques compositions avec les éléments de la gamme

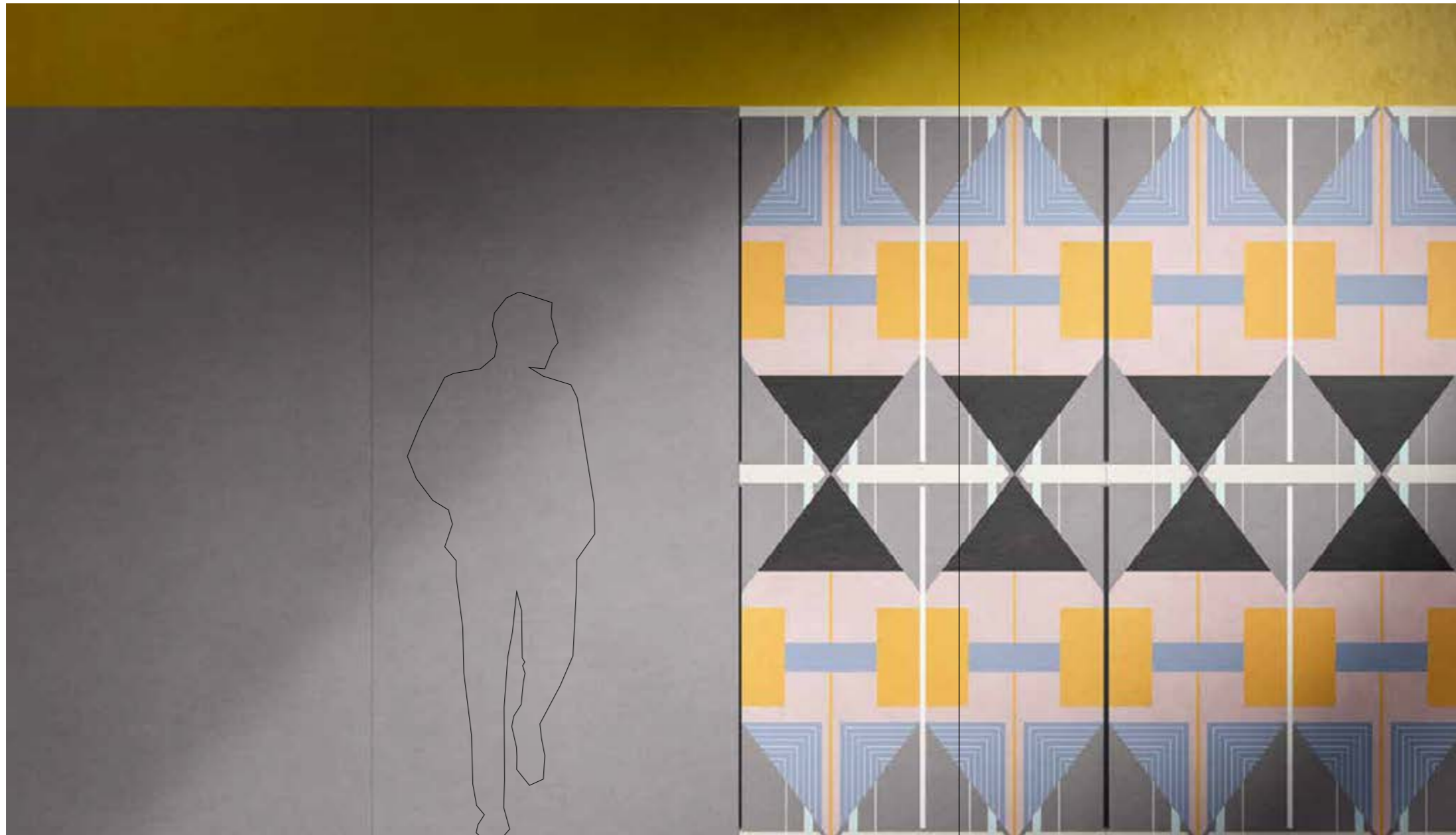

Stucchi | Mortiers
● Antracite
Pittura | Peinture
● Giallo - 754546



Schema di alcune composizioni degli elementi in gamma

Schéma de quelques compositions avec les éléments de la gamme

Stucchi | Mortiers

● Beige

Pittura | Peinture

● Greige - 754554



60×120 cm

Radici Beige



60×120 cm

Decoro Radici Beige



Schema di alcune composizioni degli elementi in gamma

Schéma de quelques compositions avec les éléments de la gamme

Stucchi | Mortiers

● Ghiaccio

Pittura | Peinture

● Prugna - 769525



Colore Bianco



Decoro Colore Bianco

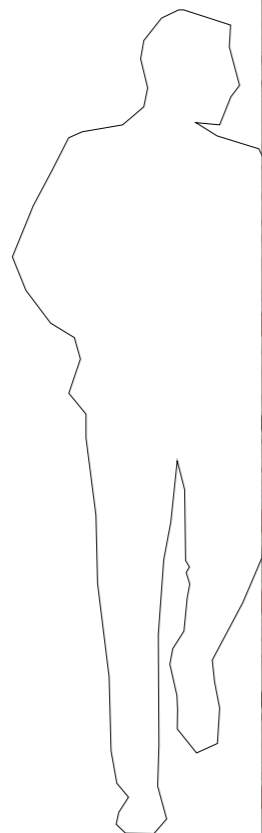

Schema di alcune composizioni degli elementi in gamma

Schéma de quelques compositions avec les éléments de la gamme

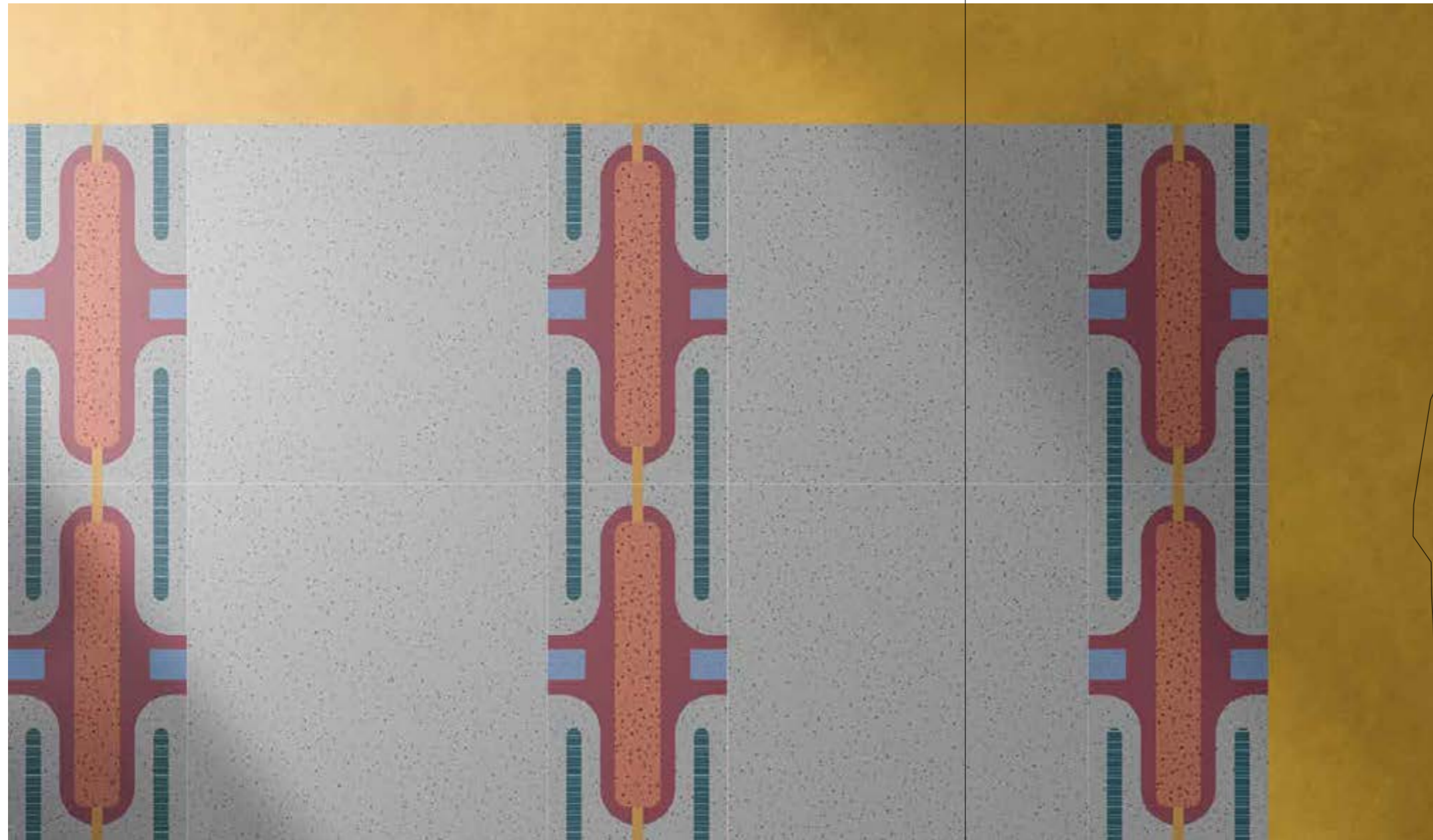

Stucchi | Mortiers
● Ghiaccio
Pittura | Peinture
● Giallo - 754546

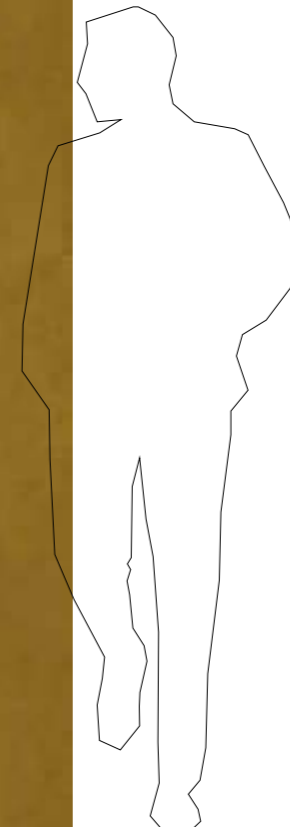

120 × 120 cm
Colore Grigio

60 × 120 cm
Decoro Colore Grigio

Colori delle pitture e degli stucchi consigliati dall'autore

Couleurs recommandées par l'auteur pour les peintures et mortiers

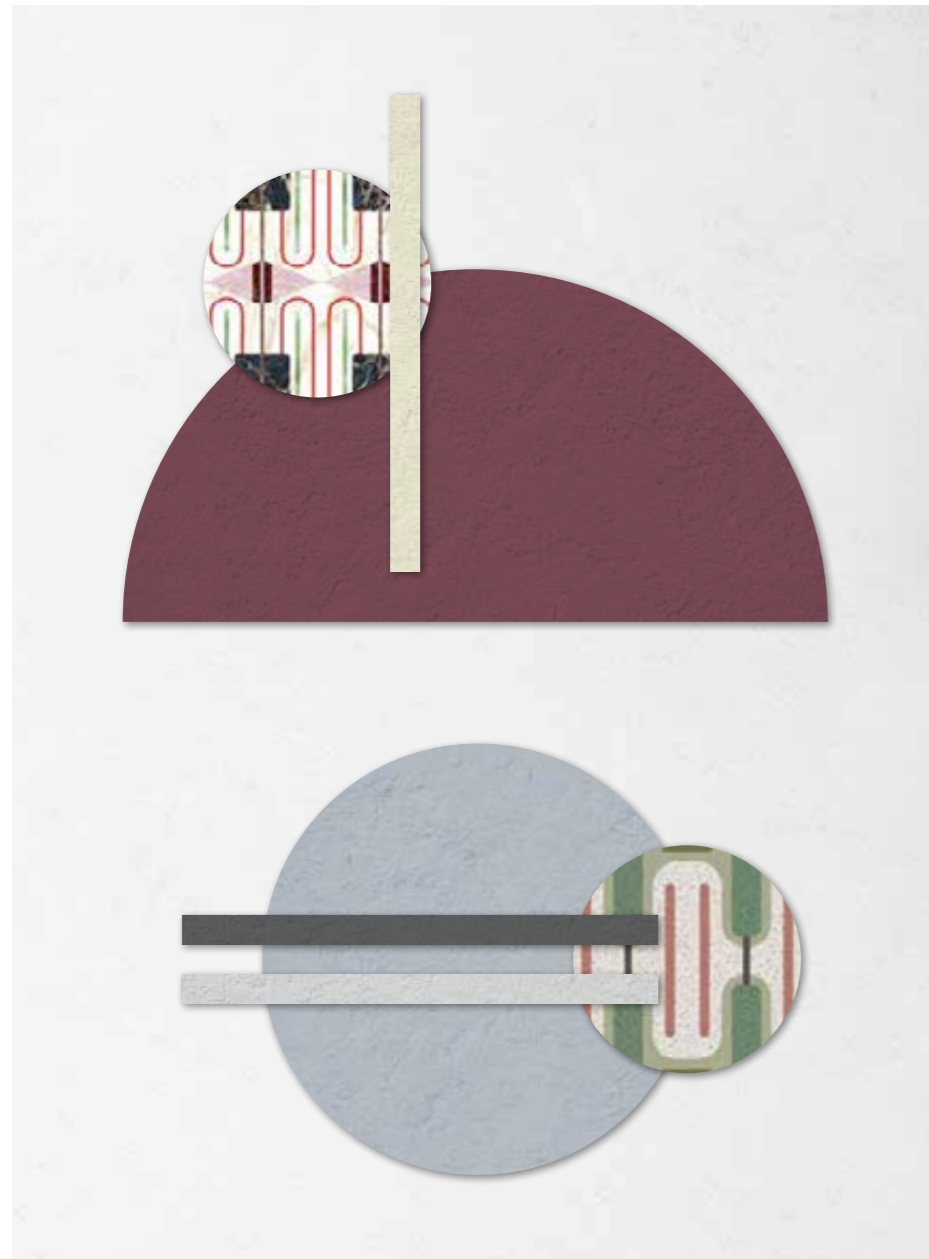

Pitture | Peintures
● Prugna - 769525
● Alice - 761861

Stucchi | Mortiers
● Avorio
● Ghiaccio

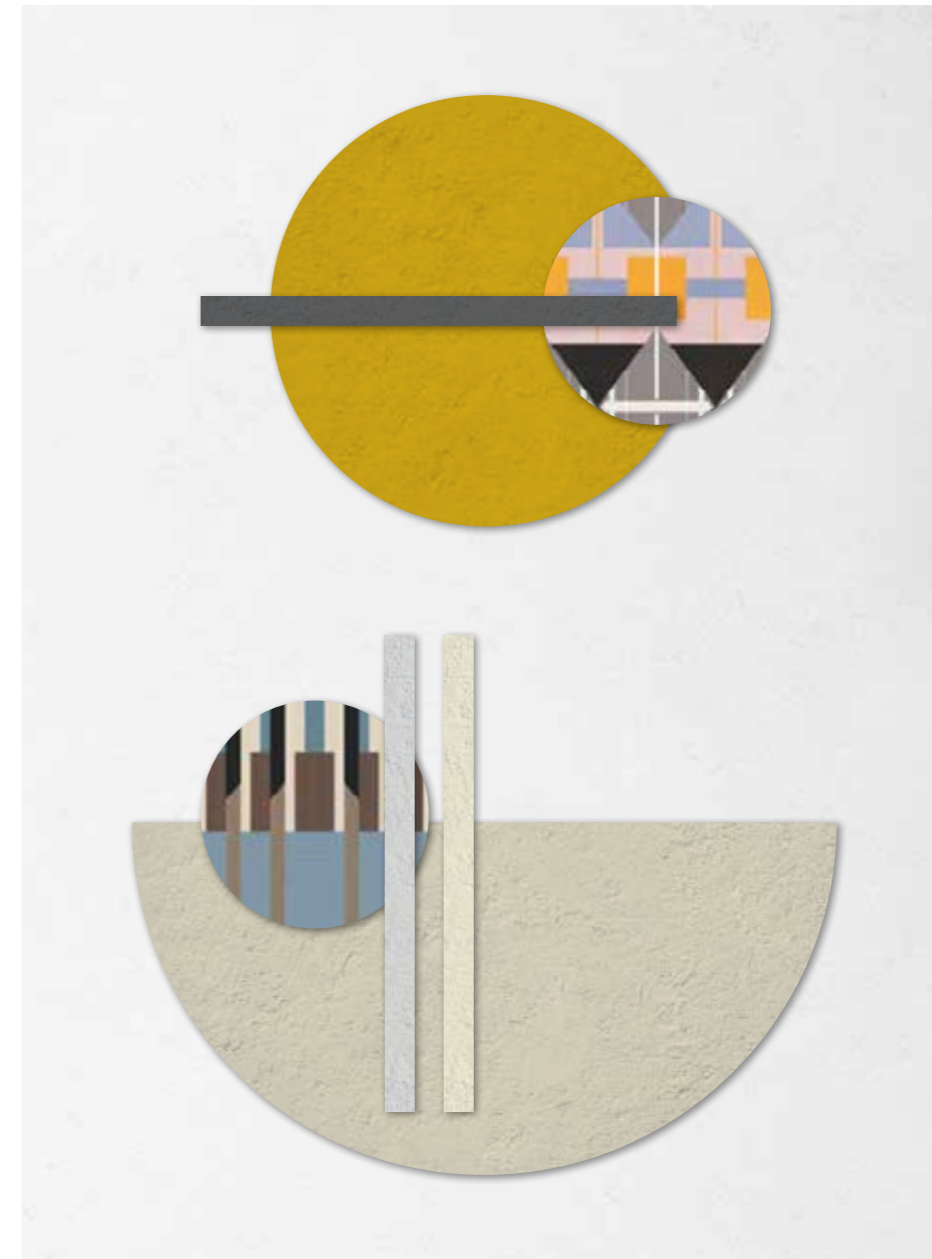

Pitture | Peintures
● Giallo - 754546
● Greige - 754554

Stucchi | Mortiers
● Antracite
● Beige

CONDIZIONI GENERALI DI VENDITA

1 NORMATIVA CONTRATTUALE

Le presenti condizioni generali, salvo modificazioni o deroghe concordate per iscritto, disciplinano tutti i contratti di vendita fra Florim e l'Acquirente. Le variazioni delle condizioni generali di vendita, le offerte, gli accrediti o gli abbuoni accordati dai nostri agenti o altri intermediari, non sono validi se non accettate per iscritto dalla nostra sede. Le presenti condizioni generali non riguardano e non disciplinano le vendite on line dei prodotti Florim.

2 OGGETTO DELLA FORNITURA

La fornitura comprende solamente i materiali, le prestazioni ed i quantitativi specificati nella nostra conferma d'ordine. Il testo della conferma d'ordine Florim prevarrà in ogni caso sul testo diforme della eventuale offerta o della ordinazione.

3 CONFERMA D'ORDINE

Qualora nella conferma d'ordine Florim esistano differenze nei singoli elementi che la compongono rispetto alle intese od alle ordinazioni, l'Acquirente che non abbia contestato per iscritto entro 7gg dalla ricezione della nostra conferma s'intende che l'abbia accettata così come è stata redatta. Il cliente si impegna a comunicare a Florim Ceramiche S.p.A. l'eventuale variazione del luogo di destinazione della merce, se diverso da quello citato nella conferma d'ordine, entro e non oltre il giorno previsto per il ritiro presso Florim, mediante invio, tramite posta, fax o e-mail, dei dati identificativi del destinatario delle merci e del luogo presso il quale dovrà essere effettuata la consegna. In mancanza di tale comunicazione la destinazione originariamente indicata si intende tacitamente confermata.

4 PREZZI

I prezzi indicati sui listini Florim non sono impegnativi: di conseguenza ci riserviamo il diritto di modificarli prima dell'accettazione dell'ordine. I prezzi pattuiti per ogni singola vendita si intendono al netto, per contanti per consegna franco stabilimento, salvo diversa pattuizione scritta. Se fra la data di ordinazione (anche dopo la conferma d'ordine) e quella di consegna si verificassero aumenti nei costi delle materie prime, della manodopera, dei combustibili, nelle spese di produzione, di trasporto ecc., Florim potrà aumentare il prezzo convenuto dandone comunicazione scritta all'Acquirente anche a mezzo fax o posta elettronica. Tuttavia qualora detto prezzo superi del 20% quello convenuto al momento dell'ordinazione, l'Acquirente potrà recedere dal contratto notificandoci per raccomandata tale sua volontà entro il termine perentorio di 10 gg dal ricevimento dell'avviso dell'aumento di prezzo. In difetto, il nuovo prezzo s'intenderà accettato.

5 CONSEGNE

La vendita è sempre franco stabilimento di Florim. La merce viaggia a rischio e pericolo dell'Acquirente ed ogni nostra responsabilità cessa con la consegna al vettore, nei confronti del quale l'Acquirente, effettuate le opportune verifiche, dovrà sporgere eventuali reclami. Le spedizioni, via mare o via terra, concernenti forniture sull'estero, vengono effettuate in base alle condizioni scelte di volta in volta, riportate negli "Incoterms" approvati dalla Camera di Commercio Internazionale.

6 TERMINI DI CONSEGNA

I termini di consegna hanno carattere indicativo: eventuali ritardi nelle consegne, interruzioni, sospensioni totali o parziali delle forniture non daranno diritto ad indennizzi o risarcimento danni se non diversamente concordato per iscritto.

7 CAMPIONI

I dati figuranti nei documenti illustrativi di Florim, così come le caratteristiche dei campioni e modelli da quest'ultimo inviati l'Acquirente, hanno carattere di indicazioni approssimative. Questi dati non hanno valore impegnativo se non nella misura in cui siano stati espressamente menzionati come tali nell'offerta o nell'accettazione scritta di Florim.

8 PAGAMENTI

Le fatture di Florim vengono emesse il giorno della fornitura e devono essere pagate al netto alla scadenza pattuita. Ogni e qualsiasi obbligazione di pagamento tra le parti contraenti deve essere adempiuta presso la sede della Florim. Eventuali pagamenti fatti ad agenti, rappresentanti o ausiliari di commercio di Florim non si intendono effettuati finché le relative somme non pervengano a Florim. Il pagamento dovrà essere effettuato, salvo diverso accordo scritto, contestualmente alla consegna, presso l'Istituto bancario indicato di Florim. Qualsiasi ritardo o irregolarità nel pagamento dà a Florim il diritto di sospendere le forniture o di risolvere i contratti in corso, anche se non relativi ai pagamenti in questione, nonché il diritto al risarcimento degli eventuali danni. Florim ha comunque diritto – a decorrere dalla scadenza del pagamento, senza necessità di messa in mora - agli interessi moratori nella misura prevista dal d.lgs. 09/10/2002 n. 231. In caso d'inadempimento, anche solo parziale, gli interessi moratori sull'importo non pagato decorreranno dal giorno della consegna anche se il termine di pagamento era stato convenuto a data successiva. Nessuna contestazione o controversia inerente alla qualità della merce, a vizi o difetti, o a qualsiasi altro aspetto del contratto, sarà efficace e potrà essere presa in considerazione, e così pure nessuna azione potrà essere iniziata se non dopo l'avvenuto integrale pagamento del prezzo (clausola solve et repete).Non è ammessa compensazione con eventuali crediti, comunque insorti, nei confronti di Florim.

9 GARANZIE E RECLAMI

La qualità del materiale ceramico è definita sulla base delle vigenti normative internazionali applicabili alla corrispondente classe di prodotto. Florim garantisce la sola merce fornita in prima scelta. Reclami relativi a merce in scelta differente dalla prima (scelta B, commerciale, seconda, terza, secondaria, stock, etc.) non saranno presi in considerazione, né viene data implicitamente od esplicitamente alcun tipo di garanzia su tali materiali. È fatto obbligo all'Acquirente di verificare la merce in termini di qualità e quantità entro breve tempo dal ricevimento e, in caso di reclamo, darne comunicazione per iscritto entro e non oltre 8 (otto) giorni dal ricevimento stesso pena la

decadenza da ogni diritto. Il materiale considerato difettoso dovrà essere tenuto a disposizione di Florim per le verifiche che riterrà opportuno effettuare; ogni ulteriore azione(restituzione, riparazione o altro) dovrà essere da noi preventivamente autorizzata per iscritto. Reclami e richieste di intervento in garanzia dopo la posa in opera non saranno presi in esame nel caso in cui il difetto contestato dovesse risultare palese (es. sbeccate, difetti dimensionali, differenze di tono, ecc.). Si precisa che la prima scelta può contenere piastrelle difettose nel limite del 5% e che la tonalità del materiale fornito può differire dal campione esposto, essendo la ceramica intrinsecamente variabile come aspetto. I reclami imputati a difetti o vizi occulti dovranno essere formalizzati per iscritto entro 8 (otto) giorni dalla scoperta e, in ogni caso, entro un anno dalla consegna, pena la decadenza da ogni diritto alla garanzia e di risarcimento. La comunicazione dovrà contenere, oltre i dati di fatturazione, una precisa descrizione del vizio, un preventivo dei costi di riparazione o modificazione del prodotto; in mancanza di questi dati il reclamo si considera nullo. Qualora il reclamo dovesse risultare infondato l'Acquirente dovrà risarcire Florim di tutte le spese sostenute per l'accertamento (viaggi, perizie, ecc.). L'obbligo di Florim è, in ogni caso, limitato alla sostituzione dei soli pezzi difettosi o alla riparazione, con espressa esclusione di ulteriori diversi indennizzi quali, a titolo indicativo ma non limitativo, per costi di rimozione e risistemazione di mobilio, attrezzature, macchinari ecc., mancati guadagni per interruzione o sospensione di attività, disagi, danni indiretti ecc. La presenza di piastrelle difettose non inficia la qualità dell'intera fornitura né comporta l'obbligo della integrale sostituzione. I limiti temporali della durata della garanzia sono quelli stabiliti dal codice civile italiano.

10 RISERVATO DOMINIO

La vendita della merce viene effettuata con la clausola del riservato dominio; pertanto, nel caso in cui il pagamento, per accordi contrattuali, debba essere effettuato, in tutto o in parte dopo la consegna, i prodotti consegnati restano di proprietà Florim fino all'integrale pagamento del prezzo.

11 CESSIONE DEL CONTRATTO

L'Acquirente non può cedere la sua posizione nel contratto od in singoli rapporti obbligatori da questo derivanti senza l'accettazione scritta di Florim: anche in tal caso l'Acquirente rimane comunque solidalmente responsabile col cessionario per le obbligazioni cedute.

12 PROPRIETÀ INDUSTRIALE E DISTRIBUZIONE SELETTIVA – LIMITI ALLA RIVENDITA

Florim è titolare e legittimo detentore di esclusive relative ai marchi, a disegni e brevetti di invenzione. Al fine di garantire al meglio il rispetto dei diritti esclusivi di Florim, nonché le aspettative dei consumatori finali in ordine alle caratteristiche qualitative attese, Florim gestisce le forniture dei propri prodotti mediante un sistema di distribuzione selettiva. Le forniture ricevute da Florim e dai propri punti vendita selettivi autorizzati sono destinate all'installazione presso l'utente finale e non è consentita altra forma di rivendita a ulteriori intermediari commerciali diversi dagli utenti finali, salvo previa autorizzazione iscritta da parte di Florim. La rivendita della merce in violazione di tale divieto deve considerarsi pertanto non consentita ed equiparata ad uso illecito dei diritti di proprietà industriale e intellettuale di Florim, con diritto di Florim di chiederne il sequestro presso qualunque detentore. Florim si riserva il diritto di procedere giudizialmente nei confronti di chiunque sia coinvolto in rivendite non autorizzate.

13 LEGGE DEL CONTRATTO - FORO COMPETENTE

Il contratto è disciplinato dalla legge italiana, compresi gli Usi di settore della Provincia di Modena. Per qualsiasi controversia comunque derivante dal contratto di fornitura, tanto da parte di Florim come da parte dell'Acquirente, è esclusivamente competente il Tribunale di Modena. È comunque in facoltà di Florim adire autorità giudiziarie diverse.

14 SICUREZZA DELLA CATENA LOGISTICA

Florim al fine di garantire la sicurezza della catena logistica internazionale richiede ai propri CLIENTI il rispetto di requisiti standard per garantire la sicurezza delle merci nei rapporti contrattuali e per garantire la loro conformità alla normativa AEO - Operatore Economico Autorizzato - Dogane, in tutta la Comunità Europea. I CLIENTI di Florim si impegnano a garantire che le merci prese in consegna o consegnate siano spedite o trasportate, immagazzinate, preparate e caricate in locali sicuri e in zone di carico e di spedizione sicure, protette contro manomissioni non autorizzate, utilizzando solo personale interno autorizzato ed opportunamente istruito.

Tutti gli articoli di questo catalogo sono venduti esclusivamente a scatole complete.

GENERAL CONDITIONS OF SALE

1 CONTRACTUAL REGULATIONS

These general conditions, subject to modifications or waivers agreed in writing, govern all sales contracts between Florim and the Purchaser. Variations in the general conditions of sale, offers, credits or allowances agreed by our agents or other intermediaries, are not valid unless accepted in writing by our head office. These general conditions do not relate to and do not govern online sales of Florim products.

2 SUBJECT OF THE SUPPLY

The supply includes only the materials, services and quantities specified in our order confirmation. The text of the Florim order confirmation shall prevail in any case over any differing text of the offer or order.

3 ORDER CONFIRMATION

If, in the Florim order confirmation, there are differences in the individual elements comprising it, compared with the agreements or the orders, the Purchaser is understood to have accepted our confirmation as it was drawn up, unless an objection to it is made in writing within 7 days of receipt of it. The customer undertakes to notify Florim Ceramiche S.p.A. of the place of destination of the goods, if different from the address quoted on the order confirmation. In the case of any variation in the place of destination, the identification data of the destination address for the goods and the place where delivery is to be made must be sent by post, fax or email, before the day laid down for collection at Florim's premises. If no notification is received, the destination originally shown shall be understood as tacitly confirmed.

4 PRICES

The prices shown in the Florim price-lists are not binding: we therefore reserve the right to modify them before acceptance of the order. The prices agreed upon for each individual sale are understood as net, for cash and for delivery ex-works, subject to any different written stipulation. If there should be increases in costs of raw materials, labour, fuel, production or transport costs, etc. between the order date (even after the order confirmation) and the delivery date, Florim may increase the agreed price, giving written notification to the Purchaser also by fax or email. However, if this price should exceed the price agreed at the time of order by 20%, the Purchaser may withdraw from the contract by notifying us by registered letter of his desire to do so within the deadline of 10 days from receipt of the notice of price increase. If he fails to do so, the price shall be understood as accepted.

5 SHIPMENTS

The sale is always ex-works at the Florim premises.

The goods travel at the Purchaser's risk and our liability ends with delivery to the carrier, to whom the Purchaser after performing suitable checks must make any claims that may arise. Shipments by sea or land concerning supplies carried out abroad are performed according to conditions chosen on a time-by-time basis, shown in the "Incoterms" approved by the International Chamber of Commerce.

6 DELIVERY TIMES

Delivery times are by way of indication only: any delays in delivery and interruptions and total or partial suspensions of supplies shall not give rise to an entitlement to refunds or claims for compensation unless otherwise agreed in writing.

7 SAMPLES

The data shown in the Florim illustrative documents, as well as the characteristics of samples and models sent by Florim to the Purchaser, is of an approximately indicative nature. This data has no binding value except to the extent to which they were expressly mentioned as such in Florim's offer or written acceptance.

8 PAYMENTS

Florim's invoices are issued on the day of supply and must be paid net on the agreed expiry date.

Each and every obligation for payment between the contracting parties must be performed at Florim's head office.

Any payments made to agents, sales representatives or assistants of Florim are not considered to have been carried out until the relative sums have reached Florim. Payment must be carried out, subject to any other written agreement, at the same time as the delivery, to the bank indicated by Florim. Any delay or irregularity in payment gives Florim the right to suspend supplies or to terminate current contracts, even if they do not relate to the payments in question, as well as the right to claim any damages. Florim is in any case entitled – starting from the payment expiry date, and without the need for notice of default – to the interest on arrears to the extent provided for by Italian Legislative Decree No. 231 of 09/10/2002. In the case of non-fulfilment, even only partial, the interest on arrears for the unpaid amount shall start from the day of delivery even if the payment term was agreed on as a later date. No objection or dispute referring to the quality of the goods or to flaws or defects or to any other aspect of the contract shall be valid and can be taken into consideration; in addition, no action may be started up until after payment has been made of the entire amount of the price (solve et repete clause). Compensation to Florim, with any credits, however they may have arisen, is not permitted.

9 GUARANTEES AND COMPLAINTS

The quality of the ceramic material is defined on the basis of the prevailing international regulations applicable to the corresponding product class. Florim guarantees only goods supplied as prime quality. Complaints relating to goods other than of prime quality ("B" quality, commercial, second, third, secondary, stock, etc.) shall not be taken into consideration, nor will any kind of guarantee be given, either implicitly or explicitly, on these materials. The Purchaser is obliged to check the goods in terms of quality and quantity within a short time after receipt and, in the case of a complaint, to

give notification of this in writing no later than 8 (eight) days from receipt of the goods; failure to do so will incur the forfeiture of all rights.

Material deemed to be defective must be held at Florim's disposal for the checks that it will consider suitable to carry out; any further action (return, repair or other) must be authorized in advance by us in writing. Complaints and requests for intervention under guarantee after the material has been laid shall not be taken into account if the defect reported is evident (e.g. chips, defects of size, differences in colour shade, etc.). It is made clear that the prime quality may contain defective tiles up to a limit of 5% and that the colour shades of the material supplied may differ from the sample displayed, since ceramic is intrinsically variable in appearance. Complaints attributed to latent faults or defects must be formalized in writing within 8 (eight) days from their discovery and, in any case, within one year from delivery; failure to do so will incur the forfeiture of all rights under the guarantee and to compensation. As well as the invoice details, the notification must contain a precise description of the defect and an estimate of costs for repair or modification of the product; failure to notify this data will cause the complaint to be deemed invalid.

If the complaint should prove to be unfounded the Purchaser must reimburse Florim for all the expenses incurred for assessment (travelling expenses, surveys, etc.). Florim's obligation is, in any case, limited to replacing the defective pieces only or to repairing them, with the express exclusion of other, further indemnities such as, by way of a non-limiting example, for costs of removing and re-installing furniture, equipment, machinery, etc., or loss of earnings for interruption or suspension of business, inconvenience, consequential damages, etc. The presence of defective tiles does not invalidate the quality of the entire supply, nor does it incur the obligation for its entire replacement. The time limits for the duration of the guarantee are as established by the Italian Civil Code.

10 RETENTION OF TITLE

Sale of the goods is carried out with the retention of title clause; therefore if payment, by contractual agreements, must be carried out wholly or in part after delivery, the products delivered remain the property of Florim until the entire price has been paid.

11 TRANSFER OF CONTRACT

The Purchaser may not transfer his position in the contract or in individual binding agreements deriving from this without Florim's written acceptance: also in this case the Purchaser anyway remains jointly liable with the transferee for the obligations transferred.

12 INDUSTRIAL PROPERTY AND SELECTIVE DISTRIBUTION – LIMITS ON RESALE

Florim is the owner and legal holder of the exclusive rights to brand names, designs and patents. In order to guarantee full respect for Florim's exclusive rights, as well as the end consumers' expectations with regard to expected quality characteristics, Florim manages the supplies of its products by means of a selective distribution system. Supplies received from Florim and from its authorized selective sales outlets are designed for installation at the end user's premises and no other form of resale to further sales agents other than the end users is permitted, unless with Florim's prior written authorization. Goods that are re-sold in breach of this provision must therefore be considered as not permitted and treated as an unlawful use of Florim's industrial and intellectual property rights, with Florim's right to ask for them to be seized at the premises of any holder. Florim reserves the right to take legal proceedings against anyone who is involved in unauthorized re-selling.

13 LAW GOVERNING THE CONTRACT – PLACE OF JURISDICTION

The contract is governed by Italian law, including the customs of the sector in Modena Province. For any dispute that may in any case derive from the supply contract, either on the part of Florim or on the part of the Purchaser, the Modena Court has exclusive competence. Florim nevertheless has the right to resort to different judicial authorities.

14 SUPPLY CHAIN SECURITY

Florim, in order to grant the security of the international supply chain, kindly asks its CUSTOMERS to comply with the security requirements laid down by AEO - Authorised Economic Operator – CUSTOMS - to safeguard the goods in the European Community during the activities of the forward and reverse flows. Florim CUSTOMERS undertake to meet the security and safety conditions during the operations of receiving, delivery, distribution, transport and storage, ensuring that the goods are taken into delivery, stocked, transported, prepared and loaded in safe places and in safe loading and shipping areas, well protected against intrusion and manipulation, with the only employ of reliable, authorized and duly trained own personnel

All items on this catalog are exclusively sold in complete boxes.

CONDITIONS GÉNÉRALES DE VENTE

1 NORME CONTRACTUELLE

Sauf modifications ou dérogations convenues par écrit, les présentes conditions générales s’appliquent à tous les contrats de vente entre Florim et l’Acquéreur. Les variations des conditions générales de vente, les offres, crédits ou réductions accordés par nos agents ou d’autres intermédiaires ne sont valables que s’ils ont été acceptés par écrit par notre siège. Ces conditions générales ne concernent pas et ne régissent pas les ventes en ligne des produits Florim.

2 OBJET DE LA FOURNITURE

La fourniture correspond uniquement aux matériaux, prestations et quantités spécifiés dans notre confirmation de commande. Le texte de la confirmation de commande de Florim prévaut dans tous les cas par rapport au texte non conforme de la commande ou de l’offre éventuelle.

3 CONFIRMATION DE COMMANDE

En cas de divergences des éléments de la confirmation de commande de Florim par rapport aux accords ou aux commandes, l’Acquéreur pourra formuler une réclamation écrite dans les 7 jours suivant la réception de notre confirmation. Passé ce délai, la commande sera considérée comme ayant été acceptée telle qu’elle a été rédigée. Le client s’engage à communiquer à Florim Ceramiche S.p.A. l’éventuelle variation du lieu de destination de la marchandise, si différente de celle prévue dans la confirmation de la commande, au plus tard le jour prévu du retrait chez Florim, par l’envoi, par poste, fax ou e-mail, des données d’identification du destinataire des marchandises et du lieu où la livraison devra être effectuée.

En cas de manquement de communication la destination indiquée à l’origine sera tacitement confirmée.

4 PRIX

Les prix indiqués sur les catalogues Florim ne sont pas contraignants : nous nous réservons par conséquent le droit de les modifier préalablement à l’acceptation de la commande. Les prix convenus pour chaque vente s’entendent hors taxes, payés au comptant pour une livraison franco usine, sauf accord contraire stipulé par écrit. Si des hausses du coût des matières premières, de la main-d’œuvre, des combustibles, des frais de production et de transport, etc. apparaissent entre la date de commande (même après la confirmation de commande) et la date de livraison, Florim pourra augmenter le prix convenu en informant l’Acquéreur par écrit, y compris par fax ou courrier électronique. Cependant, si ledit prix dépasse de 20 % celui convenu lors de la commande, l’Acquéreur pourra résilier le contrat en nous faisant part de sa volonté par lettre recommandée dans un délai péremptoire de 10 jours à compter de la réception de l’avis d’augmentation du prix. Dans le cas contraire, le nouveau prix sera considéré comme ayant été accepté.

5 LIVRAISONS

La vente s’entend toujours franco usine Florim. La marchandise voyage aux risques et périls de l’Acquéreur. Toutes nos responsabilités prennent fin avec la remise au transporteur, auquel l’Acquéreur, après les contrôles de rigueur, devra s’adresser pour d’éventuelles réclamations. Les expéditions de fournitures à l’étranger par voie terrestre ou maritime sont effectuées selon les conditions choisies d’une fois sur l’autre, conformément aux Incoterms approuvés par la Chambre de commerce internationale.

6 DÉLAIS DE LIVRAISON

Les délais de livraison sont donnés à titre indicatif : les éventuels retards de livraison, les interruptions, les suspensions totales ou partielles de fourniture n’ouvriront pas droit à une indemnisation ou à des dommages-intérêts, sauf accord contraire stipulé par écrit.

7 ÉCHANTILLONS

Les informations reportées sur les documents d’illustration de Florim, de même que les caractéristiques des échantillons et modèles envoyés par Florim à l’Acquéreur, sont données à titre purement indicatif. Ces données n’ont aucune valeur contraignante, à moins que cela ait été indiqué expressément dans l’offre ou dans l’acceptation écrite de Florim.

8 PAIEMENTS

Les factures de Florim, émises au jour de la fourniture, doivent être payées conformément à l’échéance prévue.

Toute obligation de paiement entre les parties contractantes doit être exécutée auprès du siège de Florim. Les paiements éventuels faits à des agents, représentants ou auxiliaires de commerce de Florim ne seront considérés comme effectifs qu’à compter de la réception par Florim des sommes dues. Sauf accord contraire stipulé par écrit, le paiement devra être effectué au moment de la livraison auprès de l’institut bancaire indiqué par Florim. Tout retard ou toute irrégularité de paiement donnera à Florim le droit de suspendre les fournitures ou de résilier les contrats en cours, y compris ceux qui ne sont pas en lien avec les paiements en question, et de demander le remboursement des dommages éventuellement subis. Florim peut quoi qu’il en soit prétendre – à compter de l’arrivée à échéance du paiement, et sans nécessité de mise en demeure – à des intérêts moratoires conformément à la loi n° 231 du 09/10/2002. En cas de manquement même partiel, les intérêts moratoires sur le montant restant dû courent à compter du jour de la livraison, même si le délai de paiement convenu est fixé à une date ultérieure. Aucune réclamation ni aucun litige portant sur la qualité de la marchandise, des vices ou des défauts ou tout autre aspect du contrat, n’aura de valeur et ne pourra être pris en considération, de même qu’aucune action ne pourra être initiée avant le paiement intégral du prix (clause solve et repete). Les compensations par d’éventuels crédits, même existants, vis-à-vis de Florim, ne sont pas admises.

9 GARANTIES ET RÉCLAMATIONS

La qualité des matériaux céramiques est définie sur la base des normes internationales en vigueur qui s’appliquent à la classe de produit correspondante. La garantie de Florim ne porte que sur la marchandise de premier choix fournie. Les réclamations relatives à des marchandises autres que celles de premier choix (choix B, commercial, 2e et 3e choix, secondaire, stock, etc.) ne seront pas

prises en considération. Il ne sera donné aucun type de garantie sur ces matériaux, ni implicitement ni explicitement. Obligation est faite à l’Acquéreur de contrôler la qualité et la quantité de la marchandise rapidement après la livraison et, en cas de réclamation, d’en donner communication par écrit dans les 8 (huit) jours suivant la réception sous peine de déchéance de ses droits. Les matériaux considérés comme défectueux devront être laissés à la disposition de Florim pour les contrôles jugés opportuns; toute action ultérieure (restitution, réparation ou autre) devra avoir été préalablement autorisée par écrit par nos soins.Les réclamations et demandes d’intervention en garantie postérieures à la pose ne seront pas prises en considération si le défaut constaté est manifeste (ex. pièces ébréchées, défauts dimensionnels, différences de teinte, etc.). Il est précisé que le premier choix peut présenter des carreaux défectueux dans une limite de 5% et que la teinte du matériau fourni peut différer de l’échantillon exposé, l’aspect de la céramique étant intrinsèquement variable. Les réclamations pour des défauts ou des vices cachés devront être adressées par écrit dans les 8 (huit) jours suivant leur découverte, et dans tous les cas dans l’année suivant la livraison, sous peine d’une déchéance de tout droit à la garantie et au remboursement. La réclamation devra mentionner, outre les références de facturation, une description précise du vice et un devis des coûts de réparation ou de modification du produit; en l’absence de ces informations, la réclamation sera considérée comme nulle et non avenue. Si la réclamation se révèle infondée, l’Acquéreur devra rembourser à Florim toutes les dépenses engagées dans le cadre des contrôles (déplacements, expertises, etc.) effectués. Les obligations de Florim se limitent quoi qu’il en soit au remplacement des pièces défectueuses ou à leur réparation, à l’exclusion expresse de toute indemnisation ultérieure comme, à titre indicatif mais sans limitation aucune, pour des coûts de déplacement et de remise en place de mobilier, de matériel, de machines, etc., de manques à gagner du fait d’une interruption ou d’une suspension d’activité, de perturbations, de dommages indirects, etc. La présence de carreaux défectueux n’invalide pas la qualité de l’ensemble de la fourniture et n’entraîne aucune obligation de remplacement intégral. Les limites temporelles de la durée de garantie sont celles définies par le code civil italien.

10 RÉSERVE DE PROPRIÉTÉ

La vente de la marchandise s’effectue avec la clause de réserve de propriété. Par conséquent, si le paiement, du fait d’accords contractuels, est effectué en tout ou partie après la livraison, les produits livrés resteront la propriété de Florim jusqu’au paiement intégral du prix.

11 CESSION DU CONTRAT

L’Acquéreur ne peut pas céder ses droits et obligations ni chacune des relations obligatoires nés du présent contrat sans l’accord écrit de Florim : même dans ce cas, l’Acquéreur restera solidaire du cessionnaire vis-à-vis des obligations cédées.

12 PROPRIÉTÉ INDUSTRIELLE ET DISTRIBUTION SÉLECTIVE – LIMITES À LA REVENTE

Florim est le titulaire et propriétaire légitime des exclusivités relatives aux marques, dessins et brevets d’invention. Pour garantir au mieux le respect des droits exclusifs de Florim et les attentes du consommateur final en matière de caractéristiques qualitatives, Florim gère la fourniture de ses produits par l’intermédiaire d’un système de distribution sélective. Les fournitures acquises auprès de Florim et de ses points de vente sélectifs agréés sont destinées à une installation auprès de l’utilisateur final ; aucune autre forme de revente à des intermédiaires commerciaux autres que les utilisateurs finals n’est autorisée, sauf autorisation préalable de Florim stipulée par écrit. Toute revente de marchandise en violation de ce principe doit donc être considérée comme interdite et assimilée à un usage illicite des droits de propriété industrielle et intellectuelle de Florim, donnant droit à Florim de demander la saisie de ladite marchandise auprès de son détenteur. Florim se réserve le droit de poursuivre en justice quiconque serait impliqué dans des reventes non autorisées.

13 LOI APPLICABLE ET JURIDICTION COMPÉTENTE

Le contrat est régi par la loi italienne, y compris les Usages de branche de la Province de Modène. Le tribunal de Modène est exclusivement compétent pour tout litige relatif au contrat de fourniture entre Florim et l’Acquéreur. Florim garde néanmoins la faculté de saisir d’autres autorités judiciaires.

14 SÛRETÉ DANS LA CHAÎNE LOGISTIQUE

FLORIM, afin d’assurer la sûreté de la logistique internationale, demande à ses CLIENTS le respect des standards des rapports contractuels pour assurer la sûreté des biens et leur conformité aux normes de la OEA (Opérateur Economique Agrée – Douanes) dans tous les pays de l’Union Européenne. Les CLIENTS de Florim s’engagent à veiller à ce que la marchandise prise en charge ou livrée soit expédiée ou transportée, stockée, préparée et chargée dans des dépôts sûres et sur des endroits de chargement et d’expédition sûres, bien protégée contre possibles manipulations pas autorisée, et n’utilisant que du personnel autorisée et possiblement bien qualifié.

L'ensemble des articles de ce catalogue sont vendus exclusivement par paquets entiers.

ALLGEMEINE GESCHÄFTSBEDINGUNGEN

1 VERTRAGSVORSCHRIFTEN

Alle Verkaufsverträge zwischen Florim und dem Käufer werden, vorbehaltlich schriftlich vereinbarter Änderungen oder Abweichungen, durch die vorliegenden allgemeinen Geschäftsbedingungen geregelt. Die Abänderungen der allgemeinen Geschäftsbedingungen, die Angebote, die von unseren Handelsagenten oder anderen Vermittlern gewährten Gutschriften oder Nachlässe haben nur Gültigkeit, sofern sie von unserem Sitz schriftlich angenommen wurden. Die vorliegenden allgemeinen Bedingungen beziehen sich nicht und regeln nicht den Online-Verkauf der Florim-Produkte.

2 GEGENSTAND DER LIEFERUNG

Die Lieferung umfasst nur die Materialien, Leistungen und Mengen, die in unserer Auftragsbestätigung angegeben sind. Der Text der Auftragsbestätigung von Florim hat auf jeden Fall Vorrang gegenüber dem Text, der von dem eventuellen Angebot oder der Bestellung abweichen sollte.

3 AUFTRAGSBESTÄTIGUNG

Falls in der Auftragsbestätigung von Florim Unterschiede der darin aufgelisteten einzelnen Elemente gegenüber den Vereinbarungen oder Bestellungen bestehen, gilt die Bestätigung in ihrer abgefassten Form als angenommen, sofern der Käufer sie nicht binnen 7 Tagen nach Erhalt unser Bestätigung schriftlich beanstandet hat. Der Kunde verpflichtet sich, Florim Ceramiche S.p.A. die eventuelle Änderung des Bestimmungsortes der Ware, sofern dieser anders als in der Auftragsbestätigung sein sollte, binnen dem vorgesehenen Abholdatum bei Florim per Post, Fax oder E-Mail mitzuteilen. Es sind dabei die Kenndaten des Warenempfängers und des Ortes anzuführen, an dem die Lieferung zu erfolgen hat. In Ermangelung dieser Mitteilung gilt der ursprünglich angeführte Bestimmungsort als stillschweigend bestätigt.

4 PREISE

Die auf den Florim-Preislisten angeführten Preise sind unverbindlich: Demzufolge behalten wir uns das Recht vor, sie vor der Auftragsannahme abzuzändern. Sofern keine anderen schriftlichen Vereinbarungen vorliegen, verstehen sich die für jeden Einzelverkauf vereinbarten Preise netto, gegen bar, Lieferung ab Werk. Sollten zwischen dem Bestelldatum (auch nach der Auftragsbestätigung) und dem Lieferdatum ein Kostenanstieg der Rohstoffe, Löhne, Brennstoffe, Herstellung, des Transports, usw. auftreten, kann Florim den vereinbarten Preis erhöhen, indem er dies dem Käufer schriftlich, auch mittels Fax oder E-Mail, mitteilt. Sollte besagter Preis jedoch den bei der Bestellung vereinbarten Preis um 20% übersteigen, hat der Käufer die Möglichkeit, vom Vertrag zurückzutreten, indem er uns binnen der bindenden Frist von 10 Tagen nach Erhalt der Mitteilung bez. des Preisanstiegs seinen Willen per Einschreiben meldet. In Ermangelung dessen gilt der neue Preis als angenommen.

5 LIEFERUNGEN

Der Verkauf ist immer ab Florim-Werk. Der Warentransport erfolgt auf Risiko und Gefahr des Käufers. Unsere Haftung endet mit der Übergabe an den Frachtführer, an den der Käufer nach angemessener Überprüfung eventuelle Beanstandungen zu richten hat. Auslandslieferungen auf dem See- oder Landweg werden auf der Grundlage der von Fall zu Fall gewählten Bedingungen vorgenommen, die in den von der Internationalen Handelskammer gebilligten "Incoterms" aufgeführt sind.

6 LIEFERBEDINGUNGEN

Die Lieferbedingungen sind hinweisend: Eventuelle Lieferverzögerungen, Unterbrechungen, komplette oder partielle Einstellungen der Lieferungen berechtigten weder zu einer Entschädigung noch zu einem Schadensersatz, sofern keine anderen schriftlichen Vereinbarungen vorliegen.

7 MUSTER

Die auf den veranschaulichenden Dokumenten von Florim abgebildeten Angaben sowie die Eigenschaften der vom Letztgenannten dem Käufer zugesandten Muster und Modelle sind als ungefähre Angaben zu verstehen. Es handelt sich nicht um verbindliche Angaben, sofern sie nicht ausdrücklich als derartig im Angebot oder in der schriftlichen Annahme von Florim erwähnt wurden.

8 ZAHLUNGEN

Die Rechnungen von Florim werden am Tag der Lieferung ausgestellt und sind netto innerhalb der vereinbarten Frist zu bezahlen. Jegliche Zahlungsverpflichtung zwischen den Vertragsparteien ist am Florim-Sitz zu erfüllen. Eventuell an Handelsagenten, Vertreter oder Geschäftshelfer von Florim geleistete Zahlungen verstehen sich so lange als nicht vorgenommen, bis die bezüglichen Summen bei Florim eingehen. Die Bezahlung hat, vorbehaltlich anderer schriftlicher Vereinbarungen, unmittelbar nach der Lieferung beim Bankinstitut zu erfolgen, das von Florim angegeben wurde. Jegliche Zahlungsverzögerungen oder – unregelmäßigkeiten geben Florim das Recht, die Lieferungen einzustellen oder die laufenden Verträge aufzulösen, auch wenn sie sich nicht auf die zutreffenden Zahlungen beziehen, sowie das Recht auf den Ersatz etwaiger Schäden. Florim hat auf jeden Fall Anspruch auf die Verzugszinsen – ab der Zahlungsfrist und ohne die Notwendigkeit einer Inverzugsetzung – in der laut Gesetzesverordnung Nr. 231 vom 09.10.2002 vorgesehenen Höhe. Im Falle einer auch nur teilweisen Nichterfüllung laufen die Verzugszinsen für den nicht bezahlten Betrag ab dem Tag der Lieferung, auch wenn als Zahlungsfrist ein späteres Datum vereinbart wurde. Keine Beanstandung oder Streitigkeit bezüglich der Warenqualität, Mängel oder Defekte, oder jedes anderen Vertragsaspekts ist wirksam und kann in Betracht gezogen werden, und gleichermaßen kann keine Klage eingeleitet werden, sofern keine vollständige Bezahlung des Preises erfolgte (Klausel solve et repete). Die Verrechnung mit eventuell entstandenen Forderungen gegen Florim ist unzulässig.

9 GARANTIEI UND BEANSTANDUNGEN

Die Qualität des Keramikmaterials wird auf der Grundlage der geltenden internationalen Rechtsvorschriften festgelegt, die auf die jeweilige Produktklasse Anwendung finden. Florim garantiert

nur die als erste Wahl gelieferte Ware. Beanstandung über die nicht zur ersten Klasse gehörenden Waren (B-Wahl, kommerzielle, zweite, dritte, zweitrangige Wahl, Lagerbestand, usw.) bleiben unberücksichtigt, wobei auf diese Materialien keine Art von Garantie, weder implizit noch explizit, erteilt wird. Der Käufer ist verpflichtet, die Ware binnen kurzer Zeit ab Erhalt auf Qualität und Quantität zu prüfen und bei einer Beanstandung diese schriftlich binnen spätestens 8 (acht) Tagen ab Warenerhalt mitzuteilen, da andernfalls jeglicher Anspruch verwirkt. Die als fehlerhaft betrachtete Ware ist Florim für seine als angemessen betrachteten Überprüfungen verfügbar zu halten; jeder weitere Vorgang (Rückerstattung, Reparatur oder sonstiges) bedarf unserer vorherigen schriftlichen Genehmigung. Beanstandungen und Beantragungen von Garantieeingriffen nach erfolgter Verlegung werden nicht in Betracht gezogen, sofern sich der beanstandete Defekt als offensichtlich erweisen sollte (zum Beispiel Schlagstellen, Maßunterschiede, Tonabweichungen, usw.). Es wird präzisiert, dass die erste Wahl bis zu 5% fehlerhafte Fliesen enthalten und die Farbgebung des gelieferten Materials vom ausgestellten Muster abweichen darf, da Keramik von Natur aus unterschiedlich aussehen kann. Auf verborgene Fehler oder Mängel bezogene Beanstandungen sind schriftlich binnen 8 (acht) Tagen ab ihrer Feststellung und auf jeden Fall binnen einem Jahr ab Lieferung zu formalisieren, da andernfalls die Verwirkung jeglichen Anspruchs auf Garantie und Entschädigung droht. Die Mitteilung muss neben den Rechnungsdaten eine genaue Beschreibung des Mangels und einen Kostenvoranschlag der Reparatur oder Änderung des Produkts enthalten; in Ermange­lung dieser Angaben wird die Beanstandung als nichtig betrachtet. Sollte sich die Beanstandung als unbegründet erweisen, muss der Käufer Florim alle für die Überprüfung aufgebrachten Kosten (Reisen, Sachverständigengutachten, usw.) vergüten.Die Pflicht von Florim beschränkt sich auf je­den Fall allein auf den Ersatz nur der fehlerhaften Teile oder auf die Reparatur, mit ausdrücklichem Ausschluss anderweiter Entschädigungen wie beispielsweise - aber nicht ausschließlich - für Kosten zur Beseitigung und Wiederherichtung von Möbeln, Ausrüstungen, Maschinen, usw., ent­gangene Gewinne wegen Tätigkeitsunterbrechung oder – einstellung, Unannehmlichkeiten, Folge­schäden, usw. Das Vorhandensein fehlerhafter Fliesen setzt weder die Güte der Gesamtlieferung herab noch ist damit die Pflicht des Gesamtersatzes verbunden. Die zeitlichen Beschränkungen der Garantiedauer sind laut dem italienischen Bürgerlichen Gesetzbuch festgelegt.

10 EIGENTUMSVORBEHALT

Der Warenverkauf erfolgt mit der Klausel des Eigentumsvorbehalts; deshalb bleiben die gelieferten Produkte, sofern deren Bezahlung laut Vertragsvereinbarungen gänzlich oder teilweise nach der Lieferung zu erfolgen hat, bis zur vollkommenen Bezahlung des Preises Eigentum von Florim.

11 VERTRAGSABTRETUNG

Der Käufer darf seine Stellung im Vertrag oder in einzelnen, aus diesem herrührenden obligatori­schen Verhältnissen ohne schriftliche Einwilligung von Florim nicht abtreten: Auch in diesem Fall haftet der Käufer weiterhin mit dem Übernehmer solidarisch für die abgetretenen Verpflichtungen.

12 GEWERBLICHES EIGENTUM UND SELEKTIVER VERTRIEB – BESCHRÄNKUNGEN BEIM WEITERVERKAUF

Florim ist Inhaber und rechtmäßiger Besitzer von Allreinenchten bezüglich Marken, Zeichnungen und Erfinderpapenten. Um die Beachtung der Alleinrechte von Florim und die Ansprüche der End­kunden im Hinblick auf die erwarteten Güteeigenschaften auf ein Höchstmaß gewährleisten zu können, liefert Florim seine Produkte im Rahmen eines selektiven Vertriebssystems. Die von Florim und seinen dazu befugten selektiven Verkaufsstellen gelieferten Produkte sind für die Verlegung beim Endbenutzer bestimmt. Eine andere Form des Weiterverkaufs an weitere Handelsvertreter, die nicht den Endbenutzern entsprechen, ist ohne vorherige schriftliche Einwilligung von Florim unzulässig. Die Ware, dessen Weiterverkauf trotz dieses Verbots erfolgte, ist somit als unzulässig zu betrachten und einem unerlaubten Gebrauch der gewerblichen und geistigen Eigentumsrechte von Florim gleichzusetzen, wobei Florim berechtigt ist, die Beschlagnahme bei jedem Besitzer zu beantragen. Florim behält sich das Recht vor, gegen all diejenigen gerichtlich vorzugehen, die an einem unbefugten Weiterverkauf beteiligt sind.

13 VERTRAGSGESETZ – ZUSTÄNDIGES GERICHT

Der Vertrag ist durch das italienische Gesetz, einschließlich der Branchengewohnheiten der Provinz Modena, geregelt. Für jegliche aus dem Liefervertrag herrührende Streitigkeit sowohl seitens Florim als auch des Käufers ist allein das Gericht Modena zuständig. Nur Florim kann eine andere zuständige Gerichtsbehörde anrufen.

14 SICHERHEIT DER LOGISTIK-KETTE

Zur Gewährleistung der Sicherheit der internationalen Logistik-Kette bittet FLORIM ihre Kunden um die Beachtung der Standardanforderungen um die Sicherheit der Waren innerhalb der Ver­tragsverhältnisse und die Übereinstimmung mit der Norm AEO – Authorized Economic Operator- Zollrechtliche Vereinfachung, in der gesamten Europäischen Union zu garantieren. Die Kunden garantieren die übernehmen oder angelieferten Waren in Sicherheit zu verschicken oder zu transportieren, einzulagern und in sicheren Räumen vorzubereiten und zu laden. Die Lade- und Speditionsbereiche müssen sicher, und vor nicht genehmigten Eingriffen geschützt sein, für die Ar­beitsabläufe darf nur internes, befugtes und entsprechend angelerntes Personal genutzt werden.

Alle Artikel dieser Katalog werden nur in ganzen Kartons verkauft.

CONDICIONES GENERALES DE VENTA

1 NORMATIVA CONTRACTUAL

Salvo modificaciones o derogaciones acordadas por escrito, las presentes condiciones genera-les disciplinan todos los contratos de venta entre Florim y el Comprador. Las variaciones de las condiciones generales de venta, ofertas, bonificaciones o descuentos, acordados por nuestros agentes o por otros intermediarios, solo son válidas previa aceptación escrita de nuestra empresa. Las presentes condiciones generales no se aplican a las ventas en línea de los productos Florim.

2 OBJETO DEL SUMINISTRO

El suministro comprende solamente los materiales, prestaciones y cantidades especificados en nuestra confirmación de pedido. El texto de la confirmación de pedido de Florim prevalecerá siempre sobre el texto de cualquier oferta o pedido.

3 CONFIRMACIÓN DE PEDIDO

Si la confirmación de pedido de Florim difiere de los acuerdos o pedidos en cuanto a los elemen-tos que la componen, el Comprador podrá enviar la correspondiente reclamación por escrito en el plazo de 7 días a partir de la recepción de nuestra confirmación; en caso contrario, esta se con-siderará aceptada tal como ha sido redactada. Si el lugar de entrega de la mercancía es diferente del indicado en la confirmación de pedido, el cliente se compromete a comunicarlo a Florim Ce-ramiche S.p.A. antes del día previsto para el retiro en la sede de esta última. Dicha comunicación se debe realizar por correo, telefax o correo electrónico, y debe incluir los datos identificativos del destinatario de los bienes y del lugar en el que se debe realizar la entrega. En defecto de esta comunicación, el destino indicado originalmente se considera tácitamente confirmado.

4 PRECIOS

Los precios indicados en las listas Florim no son vinculantes; en consecuencia, nos reservamos el derecho a modificarlos antes de la aceptación del pedido. Los precios acordados para cada venta son netos, con pago en efectivo y entrega franco fábrica, salvo acuerdo escrito en contrario. Si entre la fecha del pedido (incluso después de la confirmación de pedido) y la fecha de entrega se verificaran aumentos en los costes de las materias primas, mano de obra, combustibles, gastos de producción, transporte, etc., Florim podrá aumentar el precio acordado, comunicándolo por escrito al Comprador (también por telefax o correo electrónico). Si dicho precio supera en un 20 % el acordado en el momento del pedido, el Comprador podrá rescindir el contrato, comunicando su decisión por correo certificado en el plazo preentorio de 10 días a partir de la recepción de la notificación de aumento de precio. En su defecto, el nuevo precio se considerará aceptado.

5 ENTREGAS

La venta siempre es franco fábrica Florim.

La mercancía viaja a cargo y riesgo del Comprador. Toda responsabilidad nuestra cesa en el momento de la entrega al transportista, ante el cual, una vez realizados los controles necesarios, el Comprador deberá plantear sus eventuales reclamaciones.

Los envíos al exterior, por vía marítima o terrestre, se realizan según las condiciones establecidas en cada caso, indicadas en los “Incoterms” aprobados por la Cámara de Comercio Internacional.

6 PLAZOS DE ENTREGA

Los plazos de entrega tienen carácter indicativo: eventuales retrasos de las entregas, interrupcio-nes y suspensiones totales o parciales de los suministros no darán derecho a indemnizaciones o resarcimientos de daños, salvo acuerdo escrito en contrario.

7 MUESTRAS

Los datos indicados en los documentos ilustrativos de Florim, así como las características de las muestras y modelos enviados por este último al Comprador, tienen carácter indicativo. Estos datos no tienen valor vinculante, excepto en la medida en que hayan sido expresamente mencio-nados como tales en la oferta o en la aceptación escrita de Florim.

8 PAGOS

Las facturas de Florim se emiten el día del suministro y su importe neto debe ser pagado en el pla-zo acordado.Todas las obligaciones de pago entre las partes contrayentes se deben cumplir en la sede de Florim. Eventuales pagos efectuados a agentes, representantes o auxiliares de comercio de Florim no se considerarán realizados hasta el momento en que las sumas correspondientes sean acreditadas a Florim.Salvo acuerdo escrito en contrario, el pago se deberá realizar en el momento de la entrega, en el banco indicado por Florim. Cualquier retraso o irregularidad en el pago da a Florim derecho a suspender los suministros o a resolver los contratos en curso, incluso si no corresponden a los pagos incumplidos, así como al resarcimiento de los eventuales daños. En todo caso, a partir del vencimiento del pago y sin necesidad de declaración de mora, Florim tiene derecho a percibir los intereses de mora en la medida prevista por el decreto legislativo N.º 231 del 09/10/2002. En caso de incumplimiento, incluso parcial, los intereses de mora sobre el importe no pagado se calcularán a partir del día de la entrega, incluso si el plazo de pago había sido acordado en una fecha posterior. Ninguna reclamación o controversia inherente a la calidad de la mercancía, imperfecciones, defectos o cualquier otro aspecto del contrato será eficaz ni podrá ser tomada en consideración, y ninguna acción podrá ser iniciada, hasta el pago integral del precio (cláusula solve et repete). No se admiten compensaciones con eventuales créditos de cualquier naturaleza ante Florim.

9 GARANTÍAS Y RECLAMACIONES

La calidad del material cerámico se define sobre la base de las normas internacionales aplicables a la clase de producto correspondiente. Florim garantiza solo la mercancía de primera calidad. Reclamaciones relativas a mercancía de otras calidades (calidad B, comercial, segunda, tercera, secundaria, existencias, etc.) no serán tomadas en consideración, ni se dará ningún tipo de ga-rantía —implícita o explícita— sobre dicho material. El Comprador tiene la obligación de verificar la calidad y cantidad de la mercancía en breve plazo después de su recepción y, en caso de

reclamaciones, de comunicarlo por escrito en el plazo de 8 (ocho) días a partir de la recepción, bajo pena de caducidad de cualquier derecho. El material considerado defectuoso deberá ser puesto a disposición de Florim para los controles que considere necesarios; cualquier otra acción (restitución, reparación, etc.) deberá ser autorizada previamente por Florim en forma escrita. Las reclamaciones y solicitudes de intervención en garantía después de la colocación no serán consi-deradas en el caso de que el defecto reclamado resulte manifiesto (por ejemplo: desportilladuras, defectos dimensionales, diferencias de tono, etc.). Se señala que la primera calidad puede con-tener hasta un 5 % de baldosas defectuosas y que el tono del material suministrado puede diferir de la muestra expuesta, dado que la cerámica es intrínsecamente variable en su aspecto. Las reclamaciones por defectos o imperfecciones ocultos deberán ser formalizados por escrito en el plazo de 8 (ocho) días a partir de su descubrimiento y, en todo caso, en el plazo de un año a partir de la entrega, bajo pena de caducidad de cualquier derecho a garantía y resarcimiento. Además de los datos de facturación, la comunicación deberá contener una precisa descripción del defecto y un presupuesto de los costes de reparación o modificación del producto; en ausencia de estos datos, la reclamación se considerará nula. Si la reclamación resulta infundada, el Comprador deberá resarcir a Florim todos los gastos realizados para la verificación (viajes, peritajes, etc.). En todo caso, la obligación de Florim se limita a la sustitución de las piezas defectuosas o a la reparación, quedando expresamente excluidas otras indemnizaciones, como - a título indicativo, no limitativo - costes de desplazamiento y recolocación de mobiliario, equipo, maquinaria, etc., lucro cesante debido a la interrupción o suspensión de actividades, molestias, daños indirectos, etc. La presencia de baldosas defectuosas no afecta la calidad del suministro en su conjunto, ni comporta la obligación de su sustitución integral. La duración de la garantía es la establecida por el código civil italiano.

10 RESERVA DE DOMINIO

La venta de la mercancía se realiza con cláusula de reserva de dominio; por lo tanto, si los acue-dos contractuales prevén que el pago debe ser realizado - total o parcialmente - después de la entrega, los productos entregados seguirán siendo propiedad de Florim hasta el pago integral del precio.

11 CESIÓN DEL CONTRATO

El Comprador no puede ceder su posición en el contrato ni en relaciones obligatorias eventual-mente derivadas del mismo, sin la aceptación escrita de Florim. En tal caso, el Comprador seguirá siendo responsable solidariamente con el cesionario de las obligaciones cedidas.

12 PROPIEDAD INDUSTRIAL Y DISTRIBUCIÓN SELECTIVA - LÍMITES DE REVENTA

Florim es titular y legítimo poseedor de la exclusividad de las marcas, dibujos y patentes de invención. Con el objetivo de garantizar adecuadamente el respeto de los derechos exclusivos de Florim, así como las expectativas de los consumidores finales en cuanto a las características cualitativas previstas, Florim controla la distribución de sus productos mediante un sistema de distribución selectiva. Los suministros enviados por Florim y por los puntos de venta autorizados están des-tinados a la instalación por parte del usuario final: no está permitida ninguna forma de reventa a otros intermediarios comerciales diferentes de los usuarios finales, salvo previa autorización es-crita de Florim. Por lo tanto, la reventa de mercancía que viole esta prohibición se debe considerar no permitida y equiparada a un uso ilícito de los derechos de propiedad industrial e intelectual de Florim, con derecho de esta última a solicitar la incautación de la mercancía a cualquier poseedor. Florim se reserva el derecho a proceder judicialmente contra todo aquel que esté involucrado en reventas no autorizadas.

13 LEY DEL CONTRATO - TRIBUNAL COMPETENTE

El contrato está disciplinado por la ley italiana, incluidos los Usos del Sector de la Provincia de Módena. Para cualquier controversia derivada del contrato de suministro, tanto por parte de Florim como por parte del Comprador, tiene competencia exclusiva el Tribunal de Módena. No obstante, es facultad de Florim recurrir a autoridades judiciales diferentes.

14 SEGURIDAD DE LA CADENA LOGÍSTICA

Florim, con la finalidad de garantizar la seguridad de la cadena logistica internacional, les ruega a sus propios CLIENTES el respeto de unos requisitos estandar para garantizar la seguridad de las mercancías objeto de relaciones contractuales y para garantizar su conformidad con la normativa AEO - Operador Economico Autorizado - Aduanas, en toda la Comunidad Europea. Los CLIENTES de Florim se comprometen a garantizar que las mercancías recogidas en consigna o consignadas sean expedidas o transportadas, almacenadas, preparadas o cargadas en locales seguros y en zonas de carga y expedición seguras, protegidas contra manumisiones no autorizadas,utilizando solo personal interno autorizado y oportunamente instruido.

Todos los artículos del presente catálogo se venden exclusivamente en cajas completas.

OBSCIE USLOVIA PRODAŽE

1 КОНТРАКТНЫЕ ОТНОШЕНИЯ

При отсутствии согласованных в письменном виде изменений или отклонений настоящие общие условия регулируют все договора на продажу, заключенные компанией Florim с Покупателем. Изменения общих условий продажи, предложения, кредиты или скидки, выданные нашими агентами или другими посредниками, недействительны, если они не были приняты в письменной форме нашим центральным офисом.Настоящие общие условия не относятся к онлайнovým продажам продукции Florim и не регулируют их.

2 ПРЕДМЕТ ПОСТАВКИ

Поставка включает в себя лишь только материалы, услуги и количества, которые указаны в нашем подтверждении заказа. Текст подтверждения заказа Florim будет в любом случае преобладающим по отношению к другому тексту предложения или заказа.

3 ПОДТВЕРЖДЕНИЕ ЗАКАЗА

Даже если некоторые отдельные позиции в подтверждении заказа Florim отличаются от до-говоренностей или заказов, а Покупатель не возражал в письменной форме в течение 7 дней с получения нашего подтверждения, то считается, что он принял наше подтверждение заказа в отправленной ему редакции. В срок не позднее дня, назначенного для вывоза товара со склада Florim, клиент обязуется уведомить компанио Florim Ceramiche S.p.A. о возможном изменении места назначения товара, если оно отличается от адреса, указанного в подтвержде-нии заказа. Для этого клиент должен сообщить по почте, факсу или электронной почте наименование грузополучателя и адрес доставки груза. При отсутствии такого сообщения первоначально указанное место назначения считается подтвержденным по умолчанию.

4 ЦЕНЫ

Цены, указанные в прайс-листах Florim, не являются обьязвующими, поэтому, мы оставляем за собой право на их изменение перед принятием заказа. При отсутствии иных письменных договоренностей согласованные для каждой отдельной сделки цены подразумеваются как цена-нетто, за наличный расчет и на условиях поставки франко-завод. Если с момента заказа (даже после подтверждения заказа) до момента поставки повысятся цены на сырье, рабочую силу, топливо, производственные и транспортные затраты и т.д., то Florim имеет право увели-чить согласованную цену, отправив письменное уведомление Покупателю даже по факсу или электронной почте. Тем не менее, если новая цена превышает согласованную в заказе более, чем на 20%, то Покупатель имеет право на расторжение договора, сообщив нам о своем намерении заказным письмом обязательно в 10-дневный срок с момента получения уведомления о повышении цены. При отсутствии сообщения о расторжении новая цена считается принятой.

5 ПОСТАВКА

Продажа осуществляется всегда на условиях франко завод Florim.

Товар перевозится на страх и риск Покупателя. Любая ответственность с нашей стороны прекращается в момент передачи товара грузоперевозчику, которому Покупатель должен предъ-являть возможные претензии после выполнения надлежащей проверки.

Зарубежные перевозки морским или сухопутным путем будут осуществляться на условиях, выбранных в каждом конкретном случае, предусмотренных правилами Инкотермс, утверж-денными Международной торговой палатой.

6 СРОКИ ПОСТАВКИ

Сроки поставки являются ориентировочными: при отсутствии иных письменных договоренно-сти возможная задержка отгрузки, приостановка, полное или частичное прекращение поста-вок не дает право на компенсацию или возмещение убытков.

7 ОБРАЗЦЫ

Данные, приведенные в рекламных документах компании Florim, а также характеристики образцов, предоставленные компанией Покупателю, имеют ориентировочный характер. Эти данные не носят обьязвующий характер, если только они не были специально указаны как обьязвующие в предложени или в письменном подтверждении компанио Florim.

8 ОПЛАТА

Инвойсы Florim выписываются в день осуществления поставки и их сумма-нетто к оплате должн оплачиваться в согласованный срок. Все и любые платежные обязательства между договаривающимися сторонами должны выполняться по адресу Florim. Возможная пла-та агентам, представителям или торговым помощникам Florim не считается выполненной до тех пор, пока соответствующие суммы не будут получены компанией Florim. При отсутствии иных письменных договоренностей оплата должна осуществляться в момент поставки товара в указанном Florim банке. Любая задержка или отклонение от норм при оплате дает Florim право на приостановку поставок или расторжение выполняющихся контрактов, даже если они не относятся к данной оплате, кроме того, это дает также компании право на требование возмещения ущерба. В любом случае с момента истечения срока оплаты и без необходимости направления официального предупреждения Florim имеет право на проценты по задолженно-сти, начисленные в такой мере, которая предусмотрена постановлением № 231 от 09/10/2002. В случае даже только частичного невыполнения обязанностей проценты по неоплаченной сумме будут начисляться с момента поставки, даже если срок оплаты был назначен на более позднюю дату. Никакая рекламация или спор о качестве товара, недостатках или дефектах или о любом другом аспекте контракта не будет иметь силу и не будет рассматриваться, рав-но как не может быть возбуждено какое дело, без предварительной полной оплаты цены (условие обязательной оплаты solve et repete). Не допускается компенсация с возможно при-читающимися по какой-либо причине кредитами от Florim.

9 ГАРАНТИЯ И РЕКЛАМАЦИЯ

Качество керамического материала определяется на основе действующих международных

правил, относящихся к соответствующему сорту продукции. Florim гарантирует лишь только поставленный товар первого сорта. Претензии о товаре, сорт которого отличается от первого (сорт “B”, коммерческий, второй, третий, вторичный, складские запасы и т.д.), к рассмотре-нию не принимаются, кроме того, на такие материалы не дается никакая подразумевающаяся или явно выраженная гарантия. Покупатель обязан проверить качество и количество товара сразу после его получения и при возникновении претензий заявить о них в письменном со-общении не позднее 8 (восьми) дней с момента получения товара, в противном случае любое право отменяется. Материал, который считается дефектным, необходимо оставить в распо-ряжении компании Florim для выполнения контроля, который она сочтет необходимым; любое другое действие (возврат, ремонт или иное) должно быть предварительно разрешено нашей компанией в письменном виде. Претензии или требования оказания гарантийного обслужива-ния после укладки товара к рассмотрению не принимаются, если заявленный дефект является очевидным (например, поврежденные изделия, наличие размерных отклонений, различия тона и т.д.). Уточняем, что товар первого сорта может содержать дефектную плитку вплоть до 5%, и что тон поставленного материала может отличаться от выставленного образца, так как ке-рамическая продукция может обладать изменчивым внешним видом. Претензии, связанные со скрытыми дефектами или пороками, должны быть предъявлены в письменном сообщении в течение 8 (восьми) дней с их обнаружения, и в любом случае не позднее одного года с момента поставки, иначе теряется право на гарантию и не возмещение. Помимо данных об инвойсе в сообщении необходимо указать точное описание дефекта, а так-же смету расходов на ремонт или изменение продукции. При отсутствии этих данных претен-зия считается недействительной. Если претензия окажется необоснованной, то Покупатель обязан возместить Florim все расходи, понесенные ею для проведения контроля (поездки, экспертизы и т.д.). В любом случае обязанности Florim ограничиваются заменой или ремонтом лишь только дефектных изделий, категорически исключается другое дополнительное воз-мещение, например, в качестве неисчерпывающего перечня примеров, за удаление и новое размещение мебели, оборудования, станков и т.д., за упущенную прибыль в связи с приоста-новкой или прекращением деятельности, за неудобство, косвенные убытки и т.д. Присутствие дефектной плитки не ставит под сомнение качество всей поставки, а также не влечет за собой обязательство ее полной замены. Предельные сроки действия гарантии предусмотрены Ита-льянским гражданским кодексом.

10 ОГРАНИЧЕННОЕ ПРАВО СОБСТВЕННОСТИ

Товар продается на условиях ограниченного права собственности; поэтому, если на основе контрактных договоренностей оплата будет осуществлена полностью или частично после по-ставки, то товар остается в собственности компанио Florim до полной оплаты цены.

11 УСТУПКА КОНТРАКТА

Покупатель не имеет права уступить контракт или отдельные вытекающие из него обязанно-сти без письменного на то разрешения компанио Florim; даже в этом случае Покупатель несет солидарную ответственность с правопреемником за уступленные обязанности.

12 ПРОМЫШЛЕННАЯ СОБСТВЕННОСТЬ И СЕЛЕКТИВНАЯ ДИСТРИБУЦИЯ – ОГРАНИЧЕ-НИЯ НА ПЕРЕПРОДАЖУ

Florim является владельцем и законным держателем исключительных прав на торговые мар-ки, дизайн и патенты на изобретение. Для наилучшей охраны эксклюзивных прав Florim, а также ожиданий конечных потребителей в качестве, Florim осуществляет поставку своей про-дукции при помощи системы селективной дистрибуции. Поставки, выполненные компанией Florim и ее селективно уполномоченными торговыми точками, предназначены для укладки продукции у конечного потребителя. Без предварительного письменного разрешения Florim запрещается любая другая форма перепродажи иным торговым посредникам, которыми не являются конечные потребители. Продажа товара с нарушением данного условия должна счита-ться неразрешенной и приравниваться к незаконному использованию прав промышленной и интеллектуальной собственности Florim, что предоставляет компании Florim право потре-бовать наложения ареста на товар у какого-либо далавателя. Компанио Florim оставляет за собой право подавать иск на всех, кто вовлечен в неразрешенную перепродажу ее продукции.

13 РЕГУЛИРУЮЩИЙ ЗАКОН - КОМПЕТЕНТНЫЙ СУД

Настоящий контракт регулируется итальянским законом, и отраслевыми обычая-ми, действующими в провинции Модены. Для решения любых споров, каким-либо образом связанных с контрактом на поставку, возбужденных как Florim, так и Покупателем, единствен-ным компетентным судом является суд г. Модена. Тем не менее, Florim имеет право обращать-ся к другим судебным властям.

14 БЕЗОПАСНОСТЬ ЦЕПИ ПОСТАВОК

Для обеспечения безопасности международной цепи поставок Florim требует от своих КЛИ-ЕНТОВ соблюдения стандартных требований в контрактных отношениях для обеспечения безопасности грузов и их соответствия таможенным правилам для УЭО, уполномоченных эконо-мических операторов, на всей территории Евросоюза. КЛИЕНТЫ Florim должны гарантиро-вать, что полученные или переданные товары отгружаются или перевозятся, складываются, проходят подготовительные и погрузочно-разгрузочные операции в безопасных помещениях или на безопасных погрузочных или складских площадках, защищенных от несанкциониро-ванного вмешательства, с привлечением только уполномоченного, собственного персонала, прошедшего необходимую подготовку.

Все изделия, включенные в данном каталоге, продаются только целыми упаковками.

Certificazioni | Certifications | Certifications | Prüfzeugnisse | Certificaciones | сертификации



FLCERM Ceramiche S.p.A.
via Canalicchio, 24 - 41042 Fiorano Modenese (MO) Italia



Per ulteriori informazioni e approfondimenti relativi alle certificazioni visitare il sito
For further details and information about product certifications please visit the website
Pour de plus amples informations sur les certificats, nous vous prions de bien vouloir consulter le site
Für weitere Informationen über Zertifizierungen, wenden Sie sich bitte an die Internetseite
Para más información sobre las certificaciones de producto visite el sitio internet
Дополнительную информацию и подробности, касающиеся сертификатов, Вы найдете на сайте

ceditceramiche.it

CHIMERA

Fotografie | Photographies

Vanni Borghi

Eccetto | Excepté

pag 12, 23

Immagine storica CEDIT

Image historique CEDIT

pag 15, 17, 20, 25

Courtesy MIC Faenza - Immagine storica CEDIT

Courtesy MIC Faenza - Image historique CEDIT

pag 31

↑ **Vivaiocreativo**

↓ **Nino Bartuccio**

pag 33

↑ **Tiziano Rosi**

↓ **Massimo Gardone**

pag 34

↑ **Luis Beltran**

↓ **Frank Juery**

pag 35

↑ **Cc-Tapis**

pag 38 - 45

Tullio Deorsola

Edizione 2020 | Édition 2020

CEDIT

ceditceramiche.it

La poetica del disegno manuale.
L'ispirazione decorativa dei Maestri del Novecento.
Le ritmiche sequenze modulari con tratti astratti.
L'immaginario del gioco.
Il dialogo tra arcano e contemporaneo.
L'incontenibile varietà dell'universo colore.

Elena Salmistraro

CHIMERA

La poétique du dessin fait main.
L'inspiration ornementale des Maîtres du XXe siècle.
La cadence de séquences modulaires aux traits abstraits.
L'imaginaire du jeu.
Le dialogue entre mystérieux et contemporain.
L'irrépressible variété de l'univers couleur.